

INDICE

STRUTTURA DEL GRUPPO	pag. 3
COMPOSIZIONE DEGLI ORGANI SOCIALI	pag. 4
RELAZIONE SULLA GESTIONE	pag. 5
PROSPETTI CONTABILI CONSOLIDATI	pag. 21
Situazione patrimoniale-finanziaria consolidata - attivo	pag. 22
Situazione patrimoniale-finanziaria consolidata - passivo	pag. 23
Conto economico consolidato	pag. 24
Conto economico complessivo consolidato	pag. 25
Rendiconto finanziario consolidato	pag. 26
Movimenti di Patrimonio netto consolidato	pag. 27
NOTE ILLUSTRATIVE AI PROSPETTI CONTABILI CONSOLIDATI	pag. 28
Informazioni sulla Situazione patrimoniale-finanziaria	pag. 34
Informazioni sul Conto Economico	pag. 46
ALLEGATI	
· Attestazione del Dirigente Preposto alla redazione dei documenti contabili societari	
· Area di consolidamento	

DISCLAIMER

Il presente documento contiene dichiarazioni previsionali ('forward-looking statement'), relative a futuri eventi e risultati operativi, economici e finanziari del Gruppo. Tali previsioni hanno per loro natura una componente di rischio e incertezza, in quanto dipendono dal verificarsi di eventi e sviluppi futuri. I risultati effettivi potranno discostarsi in misura anche significativa rispetto a quelli annunciati in relazione a una molteplicità di fattori, la maggioranza dei quali è al di fuori del controllo del Gruppo.

STRUTTURA DEL GRUPPO

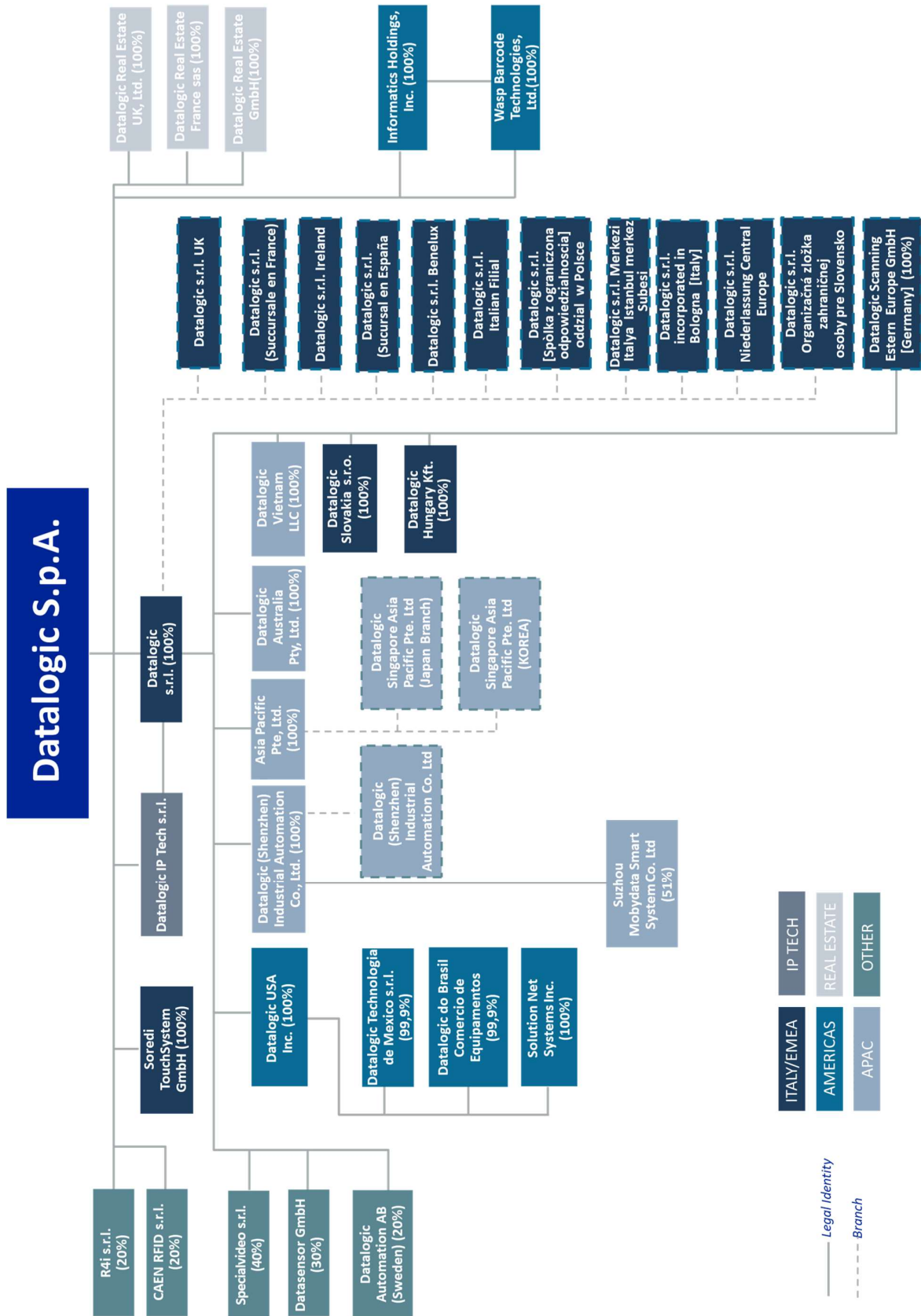

COMPOSIZIONE DEGLI ORGANI SOCIALI

Consiglio di Amministrazione ⁽¹⁾

Romano Volta	Presidente esecutivo ⁽²⁾
Valentina Volta	Amministratore Delegato ⁽²⁾
Angelo Busani	Consigliere indipendente
Roberto Lancellotti	Consigliere indipendente
Angelo Manaresi	Consigliere indipendente e Lead Independent Director
Chiara Giovannucci Orlandi	Consigliere indipendente
Pietro Todescato	Consigliere esecutivo
Filippo Maria Volta	Consigliere non esecutivo
Vera Negri Zamagni	Consigliere indipendente

Collegio Sindacale ⁽³⁾

Salvatore Fiorenza	Presidente
Elena Lancellotti	Sindaco effettivo
Roberto Santagostino	Sindaco effettivo
Ines Gandini	Sindaco supplente
Eugenio Burani	Sindaco supplente
Patrizia Cornale	Sindaco supplente

Comitato Controllo Rischi Remunerazione e Nomine

Angelo Manaresi	Presidente
Chiara Giovannucci Orlandi	Consigliere indipendente
Filippo Maria Volta	Consigliere non esecutivo

Società di revisione ⁽⁴⁾

Deloitte & Touche S.p.A.

(1) Il Consiglio di Amministrazione resterà in carica fino all'Assemblea di approvazione del bilancio d'esercizio al 31 dicembre 2020.

(2) Rappresentanza legale di fronte a terzi.

(3) Il Collegio Sindacale resterà in carica fino all'Assemblea di approvazione del bilancio d'esercizio al 31 dicembre 2021.

(4) Deloitte & Touche S.p.A. ha ricevuto l'incarico di revisione legale per il novennio 2019 – 2027 da parte dell'Assemblea del 30 aprile 2019 e resterà in carica fino all'Assemblea di approvazione del bilancio d'esercizio al 31 dicembre 2027.

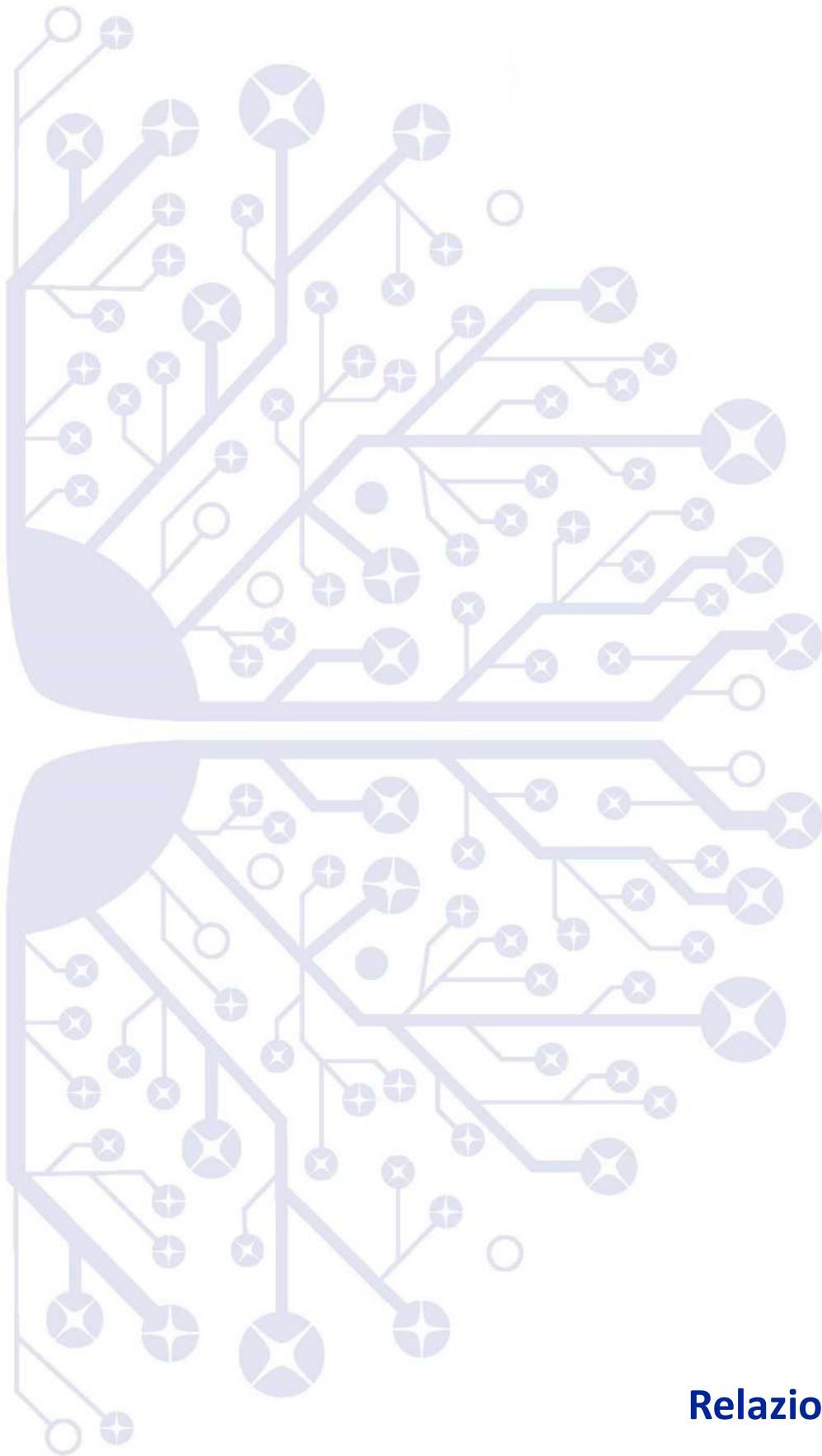

RELAZIONE SULLA GESTIONE

PREMESSA

La presente Relazione Finanziaria Semestrale al 30 giugno 2019 è stata predisposta ai sensi dell'articolo 154 ter del T.U.F. ed è redatta in conformità ai principi contabili internazionali (IAS/IFRS) adottati dall'Unione Europea.

Gli importi riportati nelle tabelle della Relazione sulla Gestione sono espressi in migliaia di Euro, le note di commento sono espresse in milioni di Euro.

PROFILO DEL GRUPPO

Datalogic è leader tecnologico a livello mondiale nei mercati dell'acquisizione automatica dei dati e di automazione dei processi. Il Gruppo è specializzato nella progettazione e produzione di lettori di codici a barre, mobile computer, sensori per la rilevazione, misurazione e sicurezza, sistemi di visione, marcatura laser e RFID. Le sue soluzioni all'avanguardia contribuiscono ad aumentare l'efficienza e la qualità dei processi, lungo l'intera catena del valore, nei settori Retail, Manufacturing, Transportation & Logistics e Healthcare.

HIGHLIGHTS DEL PERIODO

Il seguente prospetto riassume i principali risultati economico-finanziari del Gruppo Datalogic al 30 giugno 2019 ed il confronto rispetto allo stesso periodo dell'anno precedente:

	Semestre chiuso al				Variazione	Var. %	Var. % a cambi costanti
	30.06.2019	% sui Ricavi	30.06.2018	% sui Ricavi			
Ricavi	304.547	100,0%	306.994	100,0%	(2.447)	-0,8%	-3,8%
Margine operativo lordo (EBITDA)	47.678	15,7%	50.838	16,6%	(3.160)	-6,2%	-3,9%
Risultato operativo (EBIT)	33.922	11,1%	40.278	13,1%	(6.356)	-15,8%	-12,0%
Utile/Perdita netto di Gruppo	25.251	8,3%	28.963	9,4%	(3.712)	-12,8%	-7,6%
Posizione Finanziaria Netta (PFN)	(17.803)		13.263		(31.066)		

Nel primo semestre 2019 i ricavi rimangono sostanzialmente stabili rispetto al semestre precedente segnando una flessione dello 0,8% attestandosi a 304,5 milioni di Euro, l'EBITDA diminuisce del 6,2% a 47,7 milioni di Euro, portando l'EBITDA *margin* al 15,7% (16,6% al 30 giugno 2018, ma stabile a cambi costanti).

L'utile netto è pari a 25,3 milioni di Euro (29,0 milioni di Euro nel primo semestre 2018). L'incidenza sui ricavi passa dal 9,4% all'8,3%.

La Posizione Finanziaria Netta al 30 giugno 2019 è negativa per 17,8 milioni di Euro ed ha registrato un decremento di 31,1 milioni di Euro rispetto al 30 giugno 2018 (in cui era positiva per 13,3 milioni di Euro) ed un decremento di 41,6 milioni di Euro rispetto al 31 dicembre 2018 (in cui era positiva per 23,8 milioni di Euro).

La variazione rispetto al 31 dicembre 2018 è conseguente principalmente agli effetti dell'applicazione del nuovo principio contabile IFRS 16-Leases, che hanno comportato, al 30 giugno 2019, la rilevazione di attività per beni in diritto d'uso per 10,9 milioni di Euro, e passività finanziarie per leasing per Euro 10,7, nonché alla distribuzione di dividendi per 28,7 milioni di Euro.

INDICATORI ALTERNATIVI DI PERFORMANCE

Il management utilizza alcuni indicatori di performance, che non sono identificati come misure contabili nell'ambito degli IFRS (NON-GAAP *measures*), per consentire una migliore valutazione dell'andamento del Gruppo. Il criterio di determinazione applicato dal Gruppo potrebbe non essere omogeneo con quello adottato da altri gruppi e gli indicatori potrebbero non essere comparabili con quelli determinati da questi ultimi. Tali indicatori di performance, determinati in conformità a quanto stabilito dagli Orientamenti sugli indicatori di performance emessi dall'ESMA/2015/1415 e adottati dalla CONSOB con comunicazione n.92543 del 3 dicembre 2015, si riferiscono solo alla performance del periodo contabile oggetto della presente Relazione Finanziaria Semestrale e dei periodi posti a confronto.

Gli indicatori di performance devono essere considerati come complementari e non sostituiscono le informazioni redatte secondo gli IFRS. Di seguito la descrizione dei principali indicatori adottati.

- **EBITDA (Earnings Before Interest, Taxes, Depreciation and Amortization) o Margine Operativo Lordo:** tale indicatore è definito come Utile/Perdita del periodo al lordo degli ammortamenti di immobilizzazioni materiali ed immateriali, dei costi/ricavi non ricorrenti, degli oneri e proventi finanziari e delle imposte sul reddito.
- **EBIT (Earnings Before Interests and Taxes) o Risultato Operativo:** risultato operativo come desumibile dal Conto Economico.
- **Capitale Circolante Netto Commerciale:** tale indicatore è calcolato come somma delle Rimanenze e Crediti commerciali al netto dei Debiti commerciali.
- **Capitale Circolante Netto:** tale indicatore è calcolato come somma del Capitale Circolante Netto Commerciale e delle Altre Attività e Passività Correnti inclusi i Fondi rischi e oneri a breve termine.
- **Capitale Investito Netto:** tale indicatore è rappresentato dal totale delle Attività Correnti e non Correnti, ad esclusione di quelle finanziarie, al netto delle Passività Correnti e non Correnti, ad esclusione di quelle finanziarie.
- **PFN (Posizione Finanziaria Netta) o Indebitamento Finanziario Netto:** tale indicatore è calcolato conformemente alla Comunicazione Consob n.15519 del 28 luglio 2006, includendo anche le "Altre attività finanziarie" rappresentate da investimenti temporanei di liquidità e le passività finanziarie per leasing operativi emergenti a seguito dell'applicazione del nuovo principio contabile IFRS 16.

RISULTATI ECONOMICI RICLASSIFICATI DEL GRUPPO DEL PERIODO

Nella tabella successiva sono riportate le principali componenti economiche del periodo in corso confrontate con lo stesso periodo dell'anno precedente:

CONTO ECONOMICO RICLASSIFICATO	Semestre chiuso al					
	30.06.2019		30.06.2018		Variazione	Var. %
Ricavi	304.547	100,0%	306.994	100,0%	(2.447)	-0,8%
Costo del venduto	(156.693)	-51,5%	(157.545)	-51,3%	852	-0,5%
Margine lordo di contribuzione	147.854	48,5%	149.449	48,7%	(1.595)	-1,1%
Spese di Ricerca e Sviluppo	(31.429)	-10,3%	(30.463)	-9,9%	(966)	3,2%
Spese di Distribuzione	(59.179)	-19,4%	(53.525)	-17,4%	(5.654)	10,6%
Spese Amministrative e Generali	(22.446)	-7,4%	(21.767)	-7,1%	(679)	3,1%
Altri (oneri) e proventi	2.288	0,8%	(129)	0,0%	2.417	n.a.
Totale costi operativi ed altri oneri	(110.766)	-36,4%	(105.884)	-34,5%	(4.882)	4,6%
Costi/ricavi e svalutazioni non ricorrenti	(759)	-0,2%	(1.041)	-0,3%	282	-27,1%
Ammortamenti derivanti da acquisizioni	(2.407)	-0,8%	(2.246)	-0,7%	(161)	7,2%
Risultato operativo (EBIT)	33.922	11,1%	40.278	13,1%	(6.356)	-15,8%
Risultato della gestione finanziaria	(718)	-0,2%	(815)	-0,3%	97	-11,9%
Utile/(Perdite) da società collegate	0	0,0%	0	0,0%	0	n.a.
Utile/(Perdite) su cambi	(664)	-0,2%	(2.281)	-0,7%	1.617	-70,9%
Utile/Perdita ante imposte (EBT)	32.540	10,7%	37.182	12,1%	(4.642)	-12,5%
Imposte	(7.289)	-2,4%	(8.219)	-2,7%	930	-11,3%
UTILE/(PERDITA) NETTO DI GRUPPO	25.251	8,3%	28.963	9,4%	(3.712)	-12,8%
Costi/ricavi e svalutazioni non ricorrenti	(759)	-0,2%	(1.041)	-0,3%	282	-27,1%
Ammortamenti e svalutazioni Imm. Materiali	(8.051)	-2,6%	(5.099)	-1,7%	(2.952)	57,9%
Ammortamenti e svalutazioni Imm. Immateriali	(4.946)	-1,6%	(4.420)	-1,4%	(526)	11,9%
Margine operativo lordo (EBITDA)	47.678	15,7%	50.838	16,6%	(3.160)	-6,2%

I ricavi consolidati ammontano a 304,5 milioni di Euro, in flessione dello 0,8% rispetto a 307 milioni di Euro del primo semestre 2018.

La seguente tabella evidenzia la ripartizione per **area geografica** dei ricavi del Gruppo conseguiti nel primo semestre 2019 confrontati con lo stesso periodo del 2018:

Ricavi	Semestre chiuso al		30.06.2018		Variazione	%	Var. % a cambi costanti
	30.06.2019	%	**	%			
Italia	25.572	8,4%	28.929	9,4%	(3.357)	-11,6%	-11,5%
EMEA (escluso Italia)	134.288	44,1%	137.012	44,7%	(2.724)	-2,0%	-2,8%
Totale EMEA (*)	159.860	52,5%	165.941	54,1%	(6.081)	-3,7%	-4,4%
Nord America	104.353	34,3%	91.778	29,9%	12.575	13,7%	6,1%
Latin America	7.213	2,3%	6.546	2,1%	667	10,2%	7,2%
APAC (*)	33.121	10,9%	42.729	13,9%	(9.608)	-22,5%	-24,6%
Ricavi totali	304.547	100,0%	306.994	100,0%	(2.447)	-0,8%	-3,8%

(*) EMEA: Europa, Middle East, India e Africa; APAC: Asia & Pacific incluso Cina.

(**) I dati comparativi 2018 sono stati riesposti coerentemente per riflettere le nuove allocazioni dei ricavi.

Nel corso del primo semestre 2019 si registra una crescita del 13,7% in Nord America, grazie anche all'andamento favorevole dei cambi, mentre si registra un rallentamento nell'area APAC in diminuzione del 22,5%. La performance dell'area EMEA, in flessione complessivamente del 3,7%.

Il **margine lordo di contribuzione** è pari a 147,9 milioni di Euro e diminuisce dell'1,1% rispetto a 149,4 milioni di Euro realizzati nello stesso periodo dell'esercizio precedente. L'incidenza sui ricavi rimane sostanzialmente invariata rispetto al primo semestre 2018, passando dal 48,7% del 2018 al 48,5% del 2019. A cambi costanti il margine lordo di contribuzione migliora dello 0,9%, grazie alla maggiore produttività industriale e al mix prodotti favorevole.

I **costi operativi ed altri oneri** , pari a 110,8 milioni di Euro, sono in aumento del 4,6% rispetto a 105,9 milioni di Euro dello stesso periodo del 2018, ed aumentano di 1,9 punti percentuali come incidenza sul fatturato, passando dal 34,5% al 36,4%. Si evidenzia in particolare un incremento delle Spese di Distribuzione in crescita del 10,6% a 59,2 milioni di Euro con un'incidenza del 19,4% sui ricavi rispetto al 17,4% registrato nello stesso periodo del 2018, riconducibile agli investimenti nel rafforzamento delle organizzazioni commerciali.

Le spese di Ricerca e Sviluppo pari a 31,4 milioni di Euro (30,5 milioni di Euro nel primo semestre 2018) aumentano del 3,2% rispetto al periodo precedente. La spesa complessiva in Ricerca e Sviluppo, al lordo delle capitalizzazioni, finalizzata al rinnovamento della gamma prodotti, nel primo semestre 2019 aumenta del 13,7% rispetto al primo semestre 2018, raggiungendo un'incidenza percentuale sul fatturato di circa l'11%, in linea con i propositi strategici del Gruppo in materia di innovazione.

Il **Margine Operativo Lordo (EBITDA)** diminuisce del 6,2% passando da 50,8 milioni di Euro del primo semestre 2018 a 47,7 milioni di Euro, mentre l'incidenza sui ricavi (EBITDA margin) si attesta al 15,7% rispetto al 16,6% del 2018, in parte a causa dell'andamento sfavorevole dei cambi. A cambi costanti il margine operativo lordo rimane invariato rispetto al primo semestre 2018 e riflette l'incremento degli investimenti commerciali e in ricerca e sviluppo, parzialmente compensati dall'effetto dell'adozione del nuovo principio contabile IFRS 16 Lease, che ha determinato la contabilizzazione di maggiori ammortamenti e minori costi per canoni di noleggio e affitti rispettivamente per 2,2 milioni di Euro e 2,3 milioni di Euro.

Il **Risultato Operativo (EBIT)** diminuisce del 15,8% a 33,9 milioni di Euro rispetto a 40,3 milioni di Euro del periodo precedente, con un'incidenza sui ricavi che passa all'11,1% dal 13,1% del primo semestre 2018. Al netto dell'effetto cambio sfavorevole l'EBIT decresce dell' 1,1%.

GESTIONE FINANZIARIA

Gestione Finanziaria	Semestre chiuso al		Variazione
	30.06.2019	30.06.2018	
Proventi/ (oneri) finanziari	(100)	(160)	60
Differenze cambio	(664)	(2.281)	1.617
Spese bancarie	(619)	(751)	132
Altri	1	96	(95)
Totale Gestione Finanziaria netta	(1.382)	(3.096)	1.714

La gestione finanziaria negativa per 1,4 milioni di Euro, in netto miglioramento di 1,7 milioni di Euro, rispetto ad un risultato negativo di 3,1 milioni di Euro dello stesso periodo del 2018, grazie soprattutto all'andamento favorevole delle differenze cambio, negative per 0,7 milioni di Euro (negative per 2,3 milioni di Euro al 30 giugno 2018).

L'utile netto di Gruppo pari a 25,3 milioni di Euro, 8,3% in termini di incidenza sui ricavi, al netto dell'effetto cambio, segna una flessione dello 0,4% rispetto al primo semestre 2018.

RISULTATI ECONOMICI RICLASSIFICATI DEL GRUPPO DEL SEMESTRE

L'identificazione dei settori operativi è stata effettuata sulla base della reportistica gestionale utilizzata al più alto livello decisionale al fine di allocare le risorse ai settori e valutarne i risultati. Coerentemente con l'esercizio precedente i settori operativi sono individuati nelle seguenti divisioni:

- **Datalogic** che rappresenta il core business del Gruppo attivo nella progettazione e produzione di lettori di codici a barre, mobile computer, sensori per la rilevazione, misurazione e sicurezza, sistemi di visione, marcatura laser e RFID, destinati a contribuire ad aumentare l'efficienza e la qualità dei processi nei settori grande distribuzione, manifatturiero, trasporti e logistica e sanità, lungo l'intera catena del valore;
- **Solution Net Systems** specializzata nella fornitura ed installazione di soluzioni integrate dedicate al settore postale e ai centri di distribuzione del settore Retail;
- **Informatics** attiva nella commercializzazione e nella distribuzione di prodotti e soluzioni per la gestione dell'inventario e dei beni mobili dedicate alle piccole e medie aziende.

Le seguenti tabelle evidenziano il confronto dei Ricavi e dell'EBITDA divisionali conseguiti nel primo semestre 2019 con lo stesso periodo del 2018:

Ricavi	Semestre chiuso al		30.06.2018		Variazione	Var. %	Var. % a cambi costanti
	30.06.2019	%		%			
Datalogic	282.581	92,8%	284.304	92,6%	(1.723)	-0,6%	-3,3%
Solution Net Systems	14.532	4,8%	14.220	4,6%	312	2,2%	-4,4%
Informatics	9.300	3,1%	9.744	3,2%	(444)	-4,6%	-10,9%
Rettifiche infrasettoriali	(1.867)		(1.274)		(593)		
Ricavi totali	304.547	100,0%	306.994	100,0%	(2.447)	-0,8%	-3,8%

EBITDA	Semestre chiuso al		30.06.2018		Variazione	%
	30.06.2019	% sui ricavi		% sui ricavi		
Datalogic	45.225	16,0%	48.692	17,1%	(3.467)	-7,1%
Solution Net Systems	1.862	12,8%	1.932	13,6%	(70)	-3,6%
Informatics	515	5,5%	261	2,7%	254	97,3%
Rettifiche	76	-4,1%	(47)	3,7%	123	
EBITDA totale	47.678	15,7%	50.838	16,6%	(3.160)	-6,2%

DIVISIONE DATALOGIC

La divisione Datalogic ha registrato nel primo semestre un fatturato di 282,6 milioni di Euro sostanzialmente in linea rispetto allo stesso periodo del 2018 (-0,6%), con un andamento positivo nelle Americhe, che compensano parzialmente la flessione di EMEAI e APAC.

L'EBITDA della divisione è pari a 45,2 milioni di Euro ed è diminuito del 7,1%, con un'incidenza sul fatturato pari al 16,0% (17,1% al 30 giugno 2018). A cambi costanti l'EBITDA rimane invariato rispetto al primo semestre 2018.

Di seguito si riporta il dettaglio dei ricavi della Divisione Datalogic distinto per settore di business:

Ricavi	Semestre chiuso al		30.06.2018		Variazione	%	Var. % a cambi costanti
	30.06.2019	%	(*)	%			
Retail	129.500	45,8%	134.501	47,3%	(5.001)	-3,7%	-6,9%
Manufacturing	79.006	28,0%	86.543	30,4%	(7.536)	-8,7%	-10,3%
Transportation & Logistic	34.367	12,2%	30.365	10,7%	4.002	13,2%	9,4%
Healthcare	10.029	3,5%	8.819	3,1%	1.209	13,7%	10,0%
Channel (Unallocated) (**)	29.679	10,5%	24.076	8,5%	5.603	23,3%	21,2%
Ricavi totali	282.581	100%	284.304	100,0%	(1.723)	-0,6%	-3,3%

(*) I dati comparativi 2018 sono stati riesposti coerentemente in seguito alla riallocazione dei ricavi ai diversi settori operativi.

(**) Il settore Channel (Unallocated) include i ricavi non direttamente attribuibili ai 4 settori identificati.

▪ **RETAIL**

Il settore Retail registra un decremento del 3,7% rispetto allo scorso anno con un rallentamento in tutte le aree geografiche ad eccezione del Nord America.

▪ **MANUFACTURING**

Il settore Manufacturing ha subito un decremento dell'8,7% rispetto allo scorso anno. Il rallentamento dei mercati automotive e consumer electronics in EMEAI e Cina, è stato compensato parzialmente dalla crescita diffusa del mercato USA.

▪ **TRANSPORTATION & LOGISTICS**

Il settore Transportation & Logistics ha registrato una buona crescita, pari al 13,2% rispetto allo stesso periodo del 2018, trainato da una performance molto positiva in Nord America.

▪ **HEALTHCARE**

Il settore Healthcare registra una crescita del 13,7% rispetto al primo semestre 2018 trainata dalle vendite in EMEAI e Nord America.

In crescita le vendite tramite canale distributivo soprattutto alla piccola e media clientela.

DIVISIONE SOLUTION NET SYSTEMS

La Divisione Solution Net Systems ha registrato ricavi per 14,5 milioni di Euro in aumento del 2,2% rispetto al primo semestre 2018 principalmente per effetto dell'avanzamento di alcune commesse. L'EBITDA della divisione è pari a 1,9 milioni di Euro con un'incidenza sul fatturato pari al 12,8% rispetto al 13,6% del primo semestre 2018.

DIVISIONE INFORMATICS

La Divisione Informatics ha registrato, nel primo semestre, un fatturato di 9,3 milioni di Euro in diminuzione del 4,6% rispetto al primo semestre 2018. L'EBITDA della divisione è positivo per 0,5 milioni di Euro (positivo per 0,3 milioni di Euro nello stesso periodo del 2018).

RISULTATI ECONOMICI RICLASSIFICATI DEL GRUPPO DEL SECONDO TRIMESTRE

Il seguente prospetto riassume i principali risultati economico-finanziari del Gruppo Datalogic del secondo trimestre 2019 ed il confronto rispetto allo stesso periodo dell'anno precedente:

	2° trimestre 2019	% sui Ricavi	2° trimestre 2018	% sui Ricavi	Variazione	Var. %	Var. % a cambi costanti
Ricavi	159.900	100,0%	164.052	100,0%	(4.152)	-2,5%	-5,3%
Margine operativo lordo (EBITDA)	26.031	16,3%	28.886	17,6%	(2.855)	-9,9%	-9,9%
Risultato operativo (EBIT)	19.100	11,9%	23.758	14,5%	(4.658)	-19,6%	-19,1%
Utile/Perdita netto di Gruppo	12.684	7,9%	17.780	10,8%	(5.096)	-28,7%	

Nel secondo trimestre 2019 i ricavi diminuiscono del 2,5% attestandosi a 159,9 milioni di Euro, l'EBITDA diminuisce del 9,9% a 26,0 milioni di Euro, portando l'EBITDA *margin* al 16,3% in diminuzione rispetto allo stesso periodo dell'esercizio precedente (17,6%).

L'utile netto del trimestre segna una flessione del 28,7% ed è pari a 12,7 milioni di Euro (17,8 milioni di Euro nel secondo trimestre 2018). L'incidenza sui ricavi passa dal 10,8% al 7,9%.

RISULTATI ECONOMICI DIVISIONALI DEL SECONDO TRIMESTRE

Le seguenti tabelle evidenziano il confronto dei Ricavi e dell'EBITDA divisionali conseguiti nel secondo trimestre 2019 con lo stesso periodo del 2018:

Ricavi	2° trimestre 2019	%	2° trimestre 2018	%	Variazione	%	Var. % a cambi costanti
Datalogic	146.934	91,9%	151.737	92,5%	(4.803)	-3,2%	-5,6%
Solution Net Systems	9.067	5,7%	8.127	5,0%	940	11,6%	5,1%
Informatics	5.009	3,1%	4.971	3,0%	38	0,8%	-5,1%
Rettifiche	(1.110)		(783)		(327)		
Ricavi totali	159.900	100,0%	164.052	100,0%	(4.152)	-2,5%	-5,3%

EBITDA	2° trimestre 2019	% sui ricavi	2° trimestre 2018	% sui ricavi	Variazione	%
Datalogic	24.531	16,7%	27.889	18,4%	(3.358)	-12,0%
Solution Net Systems	877	9,7%	975	12,0%	(98)	-10,1%
Informatics	588	11,7%	122	2,5%	466	382,0%
Rettifiche	35	-3,2%	(100)	12,8%	135	
EBITDA totale	26.031	16,3%	28.886	17,6%	(2.855)	-9,9%

La seguente tabella evidenzia la ripartizione per **area geografica** dei ricavi del Gruppo conseguiti nel secondo trimestre 2019 confrontati con lo stesso periodo del 2018:

Ricavi	2° trimestre 2019	%	2° trimestre 2018 **	%	Variazione	%	Var. % a cambi costanti
Italia	13.807	8,6%	14.520	8,9%	(713)	-4,9%	-4,7%
EMEA (escluso Italia)	62.440	39,0%	69.053	42,1%	(6.613)	-9,6%	-10,3%
Totale EMEA (*)	76.246	47,7%	83.573	50,9%	(7.326)	-8,8%	-9,3%
Nord America	60.836	38,0%	52.288	31,9%	8.548	16,3%	9,5%
Latin America	4.457	2,8%	3.499	2,1%	958	27,4%	23,8%
APAC (*)	18.361	11,5%	24.692	15,1%	(6.331)	-25,6%	-27,0%
Ricavi totali	159.900	100,0%	164.052	100,0%	(4.152)	-2,5%	-5,3%

(*) EMEA: Europa, Middle East, India e Africa; APAC: Asia & Pacific incluso Cina.

(**) I dati comparativi 2018 sono stati riesposti coerentemente per riflettere le nuove allocazioni dei ricavi.

DIVISIONE DATALOGIC

La divisione Datalogic ha registrato nel secondo trimestre 2019 un fatturato di 146,9 milioni di Euro in diminuzione del 3,2% rispetto allo stesso periodo del 2018, con un andamento positivo nelle Americhe.

L'EBITDA della divisione è pari a 24,5 milioni di Euro, diminuito del 12% rispetto allo stesso trimestre 2018, mentre l'incidenza sui ricavi passa al 16,7% rispetto al 18,4%.

Di seguito si riporta il dettaglio dei ricavi della Divisione Datalogic distinto per settore di business:

Ricavi	2° trimestre 2019	%	2° trimestre 2018 (*)	%	Variazione	%	Var. % a cambi costanti
Retail	67.007	45,6%	69.532	45,8%	(2.523)	-3,6%	-6,7%
Manufacturing	40.413	27,5%	46.046	30,3%	(5.633)	-12,2%	-13,4%
Transportation & Logistic	19.631	13,4%	17.738	11,7%	1.893	10,7%	7,2%
Healthcare	4.609	3,1%	4.293	2,8%	316	7,4%	4,2%
Channel (Unallocated) (**)	15.274	10,4%	14.128	9,3%	1.146	8,1%	6,3%
Ricavi totali	146.934	100%	151.737	100,0%	(4.803)	-3,2%	-5,6%

(*) I dati comparativi 2018 sono stati riesposti coerentemente in seguito alla riallocazione dei ricavi ai diversi settori operativi.

(**) Il settore Channel (Unallocated) include i ricavi non direttamente attribuibili ai 4 settori identificati.

▪ RETAIL

Il settore Retail registra un decremento del 3,6% rispetto allo scorso anno con un rallentamento in EMEA, mentre le altre aree geografiche registrano trend di crescita.

▪ MANUFACTURING

Il settore Manufacturing ha subito un decremento del 12,2% rispetto allo scorso anno. Il rallentamento in EMEA e in APAC, dovuto in particolare all'andamento del mercato automotive e consumer electronics è stato solo parzialmente compensato dalla performance positiva in Nord America.

▪ **TRANSPORTATION & LOGISTICS**

Il settore Transportation & Logistics ha registrato una buona crescita, pari al 10,7% rispetto allo stesso periodo del 2018, trainato da una performance particolarmente positiva in Nord America.

▪ **HEALTHCARE**

Il settore Healthcare registra una crescita del 7,4% rispetto al secondo trimestre 2018, trainata dalle vendite in EMEA e in Nord America.

In crescita anche sul secondo trimestre le vendite tramite canale distributivo soprattutto alla piccola e media clientela.

DIVISIONE SOLUTION NET SYSTEMS

La Divisione Solution Net Systems ha registrato ricavi per 9,1 milioni di Euro in aumento del 11,6% nel secondo trimestre 2019 (5,1% a cambi costanti). L'EBITDA della divisione è pari a 0,9 milioni di Euro con un'incidenza sul fatturato pari al 9,7% rispetto al 12% del secondo trimestre 2018.

DIVISIONE INFORMATICS

La Divisione Informatics ha registrato, nel secondo trimestre, un fatturato di 5 milioni di Euro in aumento dello 0,8% rispetto al secondo trimestre 2018. L'EBITDA della divisione è positivo per 0,6 milioni di Euro (positivo per 0,1 milioni di Euro nello stesso periodo del 2018).

SITUAZIONE PATRIMONIALE E FINANZIARIA RICLASSIFICATA DEL GRUPPO DEL PERIODO

Nella tabella successiva sono riportate le principali componenti finanziarie e patrimoniali al 30 giugno 2019 confrontate con il 31 dicembre 2018.

STATO PATRIMONIALE RICLASSIFICATO	30.06.2019	31.12.2018	Variazione	% Var.
Immobilizzazioni Immateriali	43.913	44.506	(593)	-1,3%
Avviamento	182.202	181.149	1.053	0,6%
Immobilizzazioni Materiali	93.823	77.995	15.828	20,3%
Partecipazioni	12.118	9.397	2.721	29,0%
Altre attività immobilizzate	52.296	56.665	(4.369)	-7,7%
Capitale Immobilizzato	384.352	369.712	14.640	4,0%
Crediti Commerciali	92.221	90.439	1.782	2,0%
Debiti commerciali	(118.390)	(117.139)	(1.251)	1,1%
Rimanenze	109.665	95.826	13.839	14,4%
Capitale circolante netto commerciale (CCNC)	83.496	69.126	14.370	20,8%
Altre Attività Correnti	53.908	41.855	12.053	28,8%
Altre Passività e fondi per rischi correnti	(84.393)	(78.037)	(6.356)	8,1%
Capitale circolante netto (CCN)	53.011	32.944	20.067	60,9%
Altre Passività non correnti	(31.932)	(37.829)	5.897	-15,6%
TFR	(6.667)	(6.541)	(126)	1,9%
Fondi per rischi non correnti	(4.906)	(6.320)	1.414	-22,4%
Capitale investito netto (CIN)	393.858	351.966	41.892	11,9%
Patrimonio netto	(376.055)	(375.809)	(246)	0,1%
Posizione Finanziaria Netta (PFN)	(17.803)	23.843	(41.646)	-174,7%

Il **Capitale Circolante Netto Commerciale** al 30 giugno 2019 è pari a 83,5 milioni di Euro (13,3% dei ricavi), in aumento di 14,4 milioni di Euro rispetto al 31 dicembre 2018. La variazione è determinata prevalentemente dall'incremento delle rimanenze, in linea rispetto alle attese, e legata alla riorganizzazione dell'*hub* logistico in EMEA, che ha comportato un livello di approvvigionamento maggiore nei mesi di *cross-over*.

Il **Capitale Investito Netto** pari a circa 393,9 milioni di Euro segna, rispetto all'esercizio precedente, un incremento di 41,9 milioni di Euro, in conseguenza dell'aumento del capitale circolante netto per 20,1 milioni di Euro e del capitale immobilizzato pari a circa 14,6 milioni di Euro, dovuto principalmente all'adozione dell'IFRS 16 che ha comportato l'iscrizione di immobilizzazioni in diritto d'uso per circa 10,9 milioni di Euro e agli investimenti nella razionalizzazione del *footprint* industriale.

La **Posizione Finanziaria Netta** al 30 giugno 2019 è negativa per 17,8 milioni di Euro, in peggioramento di 41,6 milioni di Euro rispetto al 31 dicembre 2018 (positiva per 23,8 milioni di Euro). I flussi di cassa che hanno determinato la variazione della posizione finanziaria netta consolidata del Gruppo al 30 giugno 2019 sono dettagliati di seguito:

	30.06.2019	30.06.2018	Variazione
Posizione finanziaria netta/(Indebitamento finanziario netto) a inizio periodo	23.843	30.137	(6.294)
EBITDA	47.678	50.838	(3.160)
Variazione del capitale circolante netto commerciale	(14.370)	(10.563)	(3.807)
Investimenti netti	(14.851)	(7.239)	(7.612)
Variazione delle Imposte	(8.786)	(7.325)	(1.461)
Flussi di cassa relativi alla gestione finanziaria	(718)	(3.096)	2.378
Distribuzione di dividendi	(28.712)	(28.914)	202
Azioni proprie	(2.566)	(10.702)	8.136
Altre variazioni	(8.596)	127	(8.723)
Variazione Posizione finanziaria netta ante IFRS 16	(30.922)	(16.874)	(14.048)
Adozione IFRS 16 Lease	(10.724)	0	(10.724)
Variazione Posizione finanziaria netta	(41.646)	(16.874)	(24.772)
Posizione finanziaria netta/(Indebitamento finanziario netto) a fine periodo	(17.803)	13.263	(31.066)

Al netto degli acquisti di azioni proprie, della distribuzione dei dividendi e dell'adozione dell'IFRS 16, la generazione di cassa del periodo derivante dalle attività di business è pari a 0,3 milioni di Euro (positivo nel primo semestre 2018 per 22,7 milioni di Euro, negativo per 11,1 milioni di Euro al 31 marzo 2019).

Tale andamento è dovuto all'aumento degli investimenti netti pari a 14,9 milioni di Euro (7,2 milioni di Euro nel primo semestre 2018), finalizzati alla razionalizzazione del *footprint* industriale e ai maggiori investimenti in ricerca e sviluppo, nonché agli effetti contabili dell'applicazione del nuovo principio contabile IFRS 16-Leases, che ha comportato l'iscrizione di attività per beni in diritto d'uso per 10,9 milioni di Euro e di passività finanziarie per leasing per 10,7 milioni di Euro.

La variazione del capitale circolante netto, negativa per 14,4 milioni di Euro (10,6 milioni di Euro nel primo semestre 2018), è principalmente dovuta alla fase di transizione del nuovo *hub* logistico europeo. Similmente la variazione delle altre attività e passività ha influito negativamente per 8,6 milioni di Euro (0,1 milioni di Euro nel primo semestre 2018) per effetto dell'aumento dei crediti IVA, imputabile alla fase iniziale della ridefinizione dei flussi di distribuzione in EMEA.

Al 30 giugno 2019 l'Indebitamento Finanziario Netto (IFN)/(Posizione Finanziaria Netta) (PFN) è così costituita:

	30.06.2019	31.12.2018
A. Cassa e Banche	144.819	181.418
B. Altre disponibilità liquide	0	12
<i>b1. cassa vincolata</i>	0	12
C. Titoli detenuti per la negoziazione	0	0
D. Liquidità (A) + (B) + (C)	144.819	181.430
E. Crediti finanziari correnti	0	0
F. Altri crediti finanziari correnti	30.864	50.896
G. Conti correnti bancari passivi	307	29
H. Parte corrente dell'indebitamento non corrente	48.593	47.314
I. Altri debiti finanziari correnti	5.512	3.733
<i>i2. debiti per leasing</i>	5.512	0
<i>i3. debiti finanziari correnti</i>	0	3.733
J. Indebitamento Finanziario (Posizione Finanziaria) Corrente (G) + (H) + (I)	54.412	51.076
K. IFN (PFN) Corrente (J) - (D) - (E) - (F)	(121.271)	(181.250)
L. Debiti bancari non correnti	133.862	157.407
M. Altre attività finanziarie	0	0
N. Altri debiti non correnti	5.212	0
<i>n2. debiti per leasing</i>	5.212	0
O. Indebitamento Finanziario (Posizione Finanziaria) Non Corrente (L) - (M) + (N)	139.074	157.407
P. IFN (PFN) Corrente Non Corrente (K) + (O)	17.803	(23.843)

PROSPETTO DI RACCORDO TRA IL RISULTATO DI PERIODO ED IL PATRIMONIO NETTO DELLA CAPOGRUPPO E DEL GRUPPO

Si presentano di seguito i prospetti di raccordo tra il patrimonio netto e l'utile netto di Datalogic S.p.A. e i corrispondenti valori consolidati al 30 giugno 2019 e 31 dicembre 2018, così come richiesto dalla comunicazione Consob n. DEM/6064293 del 28 luglio 2006.

	30 giugno 2019		31 dicembre 2018	
	Totale Patrimonio Netto	Risultato del periodo	Totale Patrimonio Netto	Risultato del periodo
Patrimonio netto e utile Capogruppo	349.741	112.564	278.267	29.340
Patrimonio netto e risultato delle società consolidate	94.193	20.947	155.362	135.681
Elisione dividendi		(98.624)	0	(104.684)
Ammortamento immobilizzazioni immateriali "business combination"	(5.827)		(5.827)	0
Effetto acquisizione "under common control"	(31.733)		(31.733)	0
Elisione plusvalenza cessione ramo di azienda	(17.067)		(17.067)	0
Effetto su elisioni di rapporti infragruppo	(10.582)	1.695	(12.277)	(1)
Rettifica svalutazioni su partecipazioni	5.517		5.517	
Impairment Avviamento	(1.395)		(1.395)	
Altri	(10.676)	(11.087)	834	2.182
Effetti Fiscali	3.884	(244)	4.128	(308)
Patrimonio netto e utile del Gruppo	376.055	25.251	375.809	62.210

EVOLUZIONE PREVEDIBILE DELLA GESTIONE

Prevediamo che il rallentamento dei principali settori in cui operiamo in Europa e in Cina (anche alla luce delle recenti vicende relative ai dazi nordamericani), manifestatosi nel primo semestre dell'anno, prosegua anche nel secondo semestre. Il Gruppo si attende quindi di chiudere l'anno in linea con l'andamento del primo semestre.

Si è registrata tuttavia una forte crescita in Nord America, nonché la positiva accettazione dei nuovi prodotti lanciati nel semestre, frutto degli aumentati investimenti in R&D, indicatori che confermano la potenzialità di crescita del Gruppo in un contesto macroeconomico meno incerto e più omogeneo tra i vari mercati in cui opera.

INDICAZIONI DELLE SEDI SECONDARIE

La Capogruppo non dispone di sedi secondarie.

Il Presidente del Consiglio di Amministrazione

(Dr. Ing. Romano Volta)

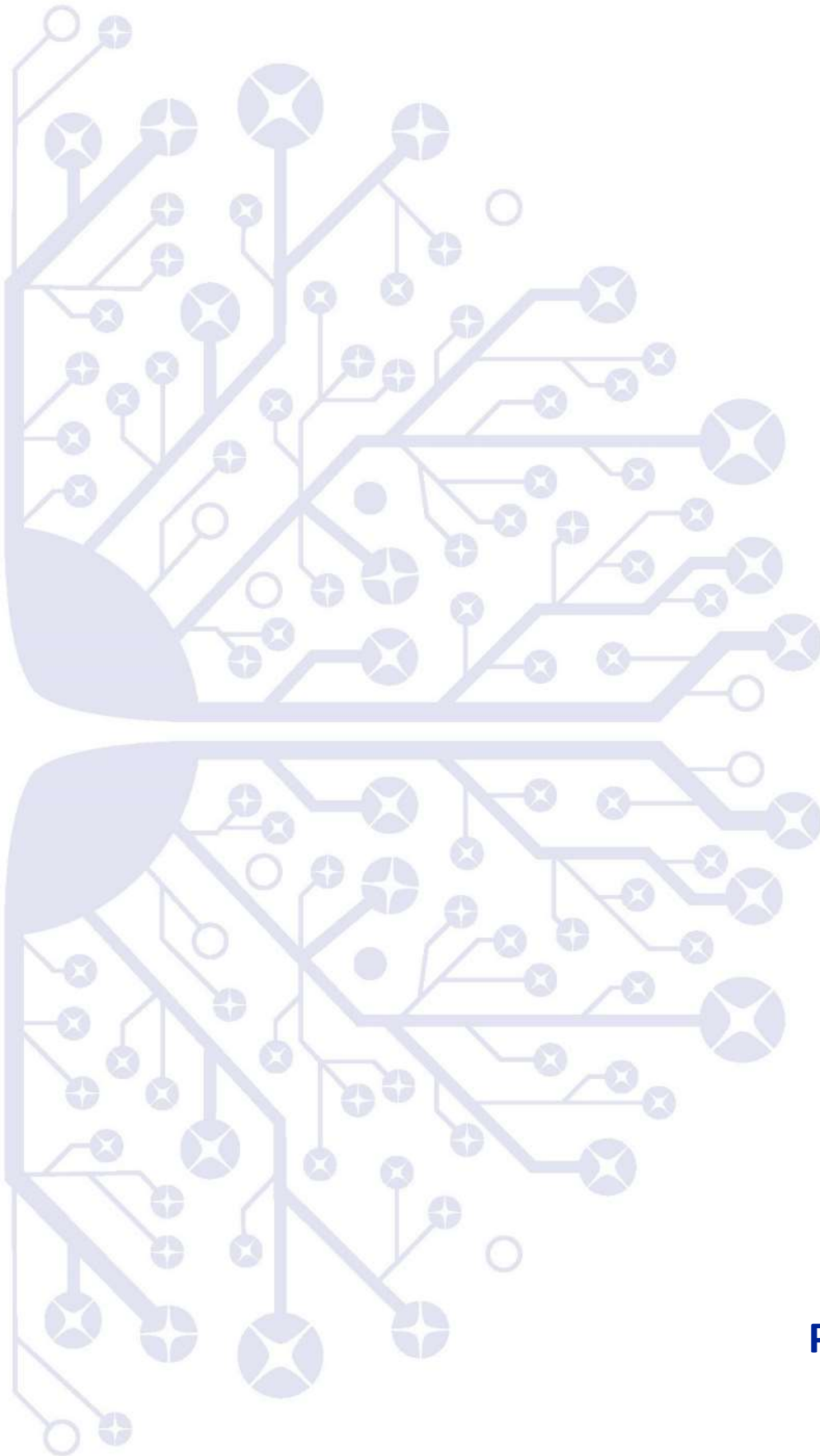

**Prospetti Contabili
Consolidati**

SITUAZIONE PATRIMONIALE E FINANZIARIA CONSOLIDATA

ATTIVO (Euro/000)	Note	30.06.2019	31.12.2018
A) Attività non correnti (1+2+3+4+5+6+7+8)		384.352	369.712
1) Immobilizzazioni materiali		82.935	77.995
Terreni	1	8.575	8.349
Fabbricati	1	30.644	30.548
Altri beni	1	34.964	34.932
immobilizzazioni in corso e acconti	1	8.752	4.166
2) Immobilizzazioni immateriali		226.115	225.655
Avviamento	2	182.202	181.149
Costi di sviluppo	2	9.222	10.381
Altre	2	29.494	32.454
Immobilizzazioni in corso e acconti	2	5.197	1.671
3) Immobilizzazioni diritti d'uso	3	10.888	0
4) Partecipazioni in collegate	4	4.178	2.173
5) Attività finanziarie		7.940	7.224
Partecipazioni	6	7.940	7.224
Titoli	6	0	0
6) Crediti Finanziari non correnti		0	0
7) Crediti commerciali e altri crediti	7	1.857	2.268
8) Attività per imposte differite	13	50.439	54.397
B) Attività correnti (9+10+11+12+13+14+15)		431.477	460.446
9) Rimanenze		109.665	95.826
Materie prime, sussidiarie e di consumo	8	46.591	40.369
Prodotti in corso di lavorazione e semilavorati	8	26.818	24.440
Prodotti finiti e merci	8	36.256	31.017
10) Crediti commerciali e altri crediti		122.174	113.633
Crediti commerciali	7	92.221	90.439
<i>di cui verso collegate</i>	7	<i>1.042</i>	<i>1.014</i>
<i>di cui verso parti correlate</i>	7		<i>8</i>
Altri Crediti, ratei e risconti	7	29.953	23.194
<i>di cui verso collegate</i>		<i>190</i>	<i>106</i>
<i>di cui verso parti correlate</i>		<i>76</i>	<i>76</i>
11) Crediti tributari	9	23.955	18.661
<i>di cui verso controllante</i>		<i>11.535</i>	<i>11.276</i>
12) Attività finanziarie		30.864	50.896
Titoli	6	0	0
Altre	6	30.864	50.896
13) Crediti Finanziari correnti		0	0
14) Attività finanziarie - strumenti derivati	6	0	0
15) Cassa ed altre attività equivalenti	10	144.819	181.430
C) Attività destinate alla vendita		0	0
Totale Attivo (A+B+C)		815.829	830.158

SITUAZIONE PATRIMONIALE E FINANZIARIA CONSOLIDATA

PASSIVO (Euro/000)	Note	30.06.2019	31.12.2018
A) Totale Patrimonio Netto (1+2+3+4+5+6)	11	376.055	375.809
1) Capitale sociale	11	30.392	30.392
2) Riserve	11	127.626	123.915
3) Utili (perdite) portati a nuovo	11	192.786	159.292
4) Utile (perdita) del periodo	11	25.251	62.210
5) Patrimonio Netto di Gruppo	11	376.055	375.809
6) Patrimonio Netto di Terzi		0	0
B) Passività non correnti (7+8+9+10+11+12+13)		182.579	208.097
7) Debiti finanziari non correnti	12	139.074	157.407
8) Passività finanziarie non correnti		0	0
9) Debiti tributari	9	66	43
10) Passività per Imposte differite	13	25.927	32.518
11) Fondi TFR e di quiescenza	14	6.667	6.541
12) Fondi rischi e oneri non correnti	15	4.906	6.320
13) Altre passività		5.939	5.268
C) Passività correnti (13+14+15+16+17+18)		257.195	246.252
14) Debiti commerciali ed altri debiti		174.797	171.597
Debiti commerciali	16	118.390	117.139
<i>di cui verso controllante</i>	16	0	0
<i>di cui verso collegate</i>	16	344	260
<i>di cui verso parti correlate</i>		148	148
Altri Debiti, ratei e risconti	16	56.407	54.458
15) Debiti tributari	9	19.965	16.382
<i>di cui verso controllante</i>		13.389	9.557
16) Fondi rischi e oneri correnti	15	8.021	7.197
17) Passività finanziarie non correnti		0	0
18) Debiti finanziari correnti	12	54.412	51.076
Totale Passivo (A+B+C)		815.829	830.158

CONTO ECONOMICO CONSOLIDATO

(Euro/000)	Note	30.06.2019	30.06.2018
1) Ricavi	17	304.547	306.994
Ricavi per vendita di prodotti		285.287	289.460
Ricavi per servizi		19.260	17.534
<i>di cui verso parti correlate e collegate</i>		2.491	2.292
2) Costo del venduto	18	157.009	157.545
di cui non ricorrenti		316	
<i>di cui verso parti correlate e collegate</i>		491	493
Margine lordo di contribuzione (1-2)		147.538	149.449
3) Altri ricavi	19	3.626	814
4) Spese per ricerca e sviluppo	18	31.481	30.511
di cui ammortamenti e svalutazioni inerenti e acquisizioni		52	48
<i>di cui verso parti correlate e collegate</i>		287	457
5) Spese di distribuzione	18	59.302	53.525
di cui non ricorrenti		123	
<i>di cui verso parti correlate e collegate</i>	6	12	64
6) Spese amministrative e generali	18	25.121	25.006
di cui non ricorrenti		320	1.041
di cui ammortamenti e svalutazioni inerenti le acquisizioni		2.355	2.198
<i>di cui verso parti correlate e collegate</i>		180	110
7) Altre spese operative	18	1.338	943
Totale costi operativi		117.242	109.985
Risultato operativo		33.922	40.278
8) Proventi finanziari	20	15.667	19.861
9) Oneri finanziari	20	17.049	22.957
Risultato della gestione finanziaria (8-9)		(1.382)	(3.096)
Utile/(Perdita) ante imposte derivante dalle attività in funzionamento		32.540	37.182
Imposte sul reddito	21	7.289	8.219
Utile/(Perdita) del periodo		25.251	28.963
Utile/(Perdita) per azione base (Euro)	22	0,44	0,50
Utile/(Perdita) per azione diluito (Euro)	22	0,44	0,50

CONTO ECONOMICO COMPLESSIVO CONSOLIDATO

(Euro/000)	Note	30.06.2019	30.06.2018
Utile/(Perdita) del periodo		25.251	28.963
Altre componenti di conto economico complessivo:			
Altre componenti di conto economico complessivo che saranno successivamente riclassificate nell'utile/(perdita) del periodo:			
Utili (Perdite) sugli strumenti di copertura di flussi finanziari (CFH)	11	56	162
Utili (Perdite) derivanti dalla conversione dei bilanci di imprese estere	11	5.431	5.473
Utili (Perdite) attività finanziarie FVOCI	11	710	106
<i>di cui effetto fiscale</i>		(9)	(3)
Totale altre componenti di conto economico complessivo che saranno successivamente riclassificate nell'utile /(perdita) del periodo		6.197	5.741
Altre componenti di conto economico complessivo che non saranno successivamente riclassificate nell'utile/(perdita) del periodo			
Utile /(Perdita) attuariale su piani a benefici definiti			
<i>di cui effetto fiscale</i>			
Totale altre componenti di conto economico complessivo che non saranno successivamente riclassificate nell'utile /(perdita) del periodo		-	-
Totale Utile/(Perdita) di conto economico complessivo		6.197	5.741
Utile/(Perdita) complessivo del periodo		31.448	34.704
Attribuibile a:			
Azionisti della Capogruppo		31.448	34.704
Interessi di minoranza		-	-

RENDICONTO FINANZIARIO CONSOLIDATO

RENDICONTO FINANZIARIO (Euro/000)	Note	30.06.2019	30.06.2018
Utile ante imposte		32.540	37.182
Ammortamento immobilizzazioni materiali e svalutazioni	1, 2	5.828	5.147
Ammortamento immobilizzazioni immateriali e svalutazioni	1, 2	4.946	4.419
Ammortamento immobilizzazioni diritti d'uso	3	2.223	0
Minusvalenze (Plusvalenze) alienazione immobilizzazioni	18, 19	(16)	(67)
Variazione dei fondi per rischi ed oneri	15	(590)	1.296
Variazione fondo svalutazione crediti	18	(1.766)	54
Variazione del fondo benefici dipendenti	14	126	(68)
Altre variazioni non monetarie	11, 20	2.605	2.040
Flusso di cassa generato (assorbito) dall'attività operativa ante variazione del capitale circolante		45.896	50.003
Variazione dei crediti commerciali	7	(16)	(10.096)
Variazione delle rimanenze finali	8	(13.839)	(16.354)
Variazione dei debiti commerciali	16	1.251	15.833
Variazione delle altre attività correnti	7	(6.759)	(2.979)
Variazione delle altre passività correnti	16	1.949	575
Variazione delle altre attività non correnti	7	411	14
Variazione delle altre passività non correnti	16	671	(105)
Effetto cambio del circolante		(230)	125
Flusso di cassa generato (assorbito) dall'attività operativa dopo la variazione del capitale circolante		29.334	37.016
Variazione delle imposte	9, 13, 21	(8.786)	(7.325)
Interessi pagati	20	(2.090)	(1.091)
Interessi incassati	20	1.372	276
Flusso di cassa generato (assorbito) dall'attività operativa (A)		19.829	28.876
Incremento di immobilizzazioni immateriali	2	(4.180)	(1.594)
Decremento di immobilizzazioni immateriali	2	16	0
Incremento di immobilizzazioni materiali	1	(11.236)	(5.942)
Decremento di immobilizzazioni materiali	1	549	364
Variazione partecipazioni non consolidate	5	(2.011)	878
Flusso di cassa generato (assorbito) dall'attività di investimento (B)		(16.862)	(6.294)
Variazione dei crediti finanziari	5	20.032	(18.806)
Variazione di debiti finanziari	12, 6	(27.994)	(25.235)
(Acquisto) Vendita azioni proprie	11	(2.566)	(10.702)
Variazione di Riserve	11, 1, 2	56	162
Pagamento dividendi	11	(28.712)	(28.914)
Effetto cambio cassa e disponibilità liquide		(248)	(766)
Altre variazioni		(147)	69
Flusso di cassa generato (assorbito) dall'attività finanziaria (C)		(39.579)	(84.192)
Incremento (decremento) netto delle disponibilità liquide (A+B+C)	10	(36.611)	(61.610)
Cassa e altre attività equivalenti nette all'inizio del periodo	10	181.430	256.109
Cassa e altre attività equivalenti nette alla fine del periodo	10	144.819	194.499

MOVIMENTI DI PATRIMONIO NETTO CONSOLIDATO

Descrizione	Capitale Sociale	Riserva Sovrap. Azioni	Azioni Proprie	Riserva di Conversione	Altre Riserve	Utili a Nuovo	Utile (Perdita) di Gruppo	Patrimonio Netto di Gruppo	Patrimonio Netto di Terzi	Utile (Perdita)	Patrimonio Netto
01.01.2019	30.392	111.780	(10.810)	20.401	2.544	159.292	62.210	375.809		62.210	375.809
Destinazione utile						62.210	(62.210)	0		(62.210)	
Dividendi						(28.712)		(28.712)			(28.712)
Vendita/acquisto azioni proprie			(2.566)			-		(2.566)			(2.566)
Stock Grant						81		81			81
Altre Variazioni						(5)		(5)			(5)
Utile/(Perdita) del periodo						-	25.251	25.251		25.251	25.251
Altre componenti di conto economico complessivo				5.431	766	-		6.197			6.197
Totale Utile (Perdita) complessivo	-	-	-	5.431	766	-		31.448			31.448
30.06.2019	30.392	111.780	(13.376)	25.832	3.391	192.785	25.251	376.055		25.251	376.055

Descrizione	Capitale Sociale	Riserva Sovrap. Azioni	Azioni Proprie	Riserva di Conversione	Altre Riserve	Utili a Nuovo	Utile (Perdita) di Gruppo	Patrimonio Netto di Gruppo	Patrimonio Netto di Terzi	Utile (Perdita)	Patrimonio Netto
01.01.2018	30.392	111.779	6.120	10.439	4.376	129.843	60.080	353.029		60.080	353.029
Destinazione utile						60.080	(60.080)	0		(60.080)	
Dividendi						(28.914)		(28.914)			(28.914)
Vendita/acquisto azioni proprie			(10.702)			-		(10.702)			(10.702)
Stock Grant						88		88			88
Altre Variazioni						0		0			0
Utile/(Perdita) del periodo						-	28.963	28.963		28.963	28.963
Altre componenti di conto economico complessivo				5.473	268	-		5.741			5.741
Totale Utile (Perdita) complessivo	-	-	-	5.473	268	-		34.704			34.704
30.06.2018	30.392	111.779	(4.582)	15.912	4.732	161.009	28.963	348.205		28.963	348.205

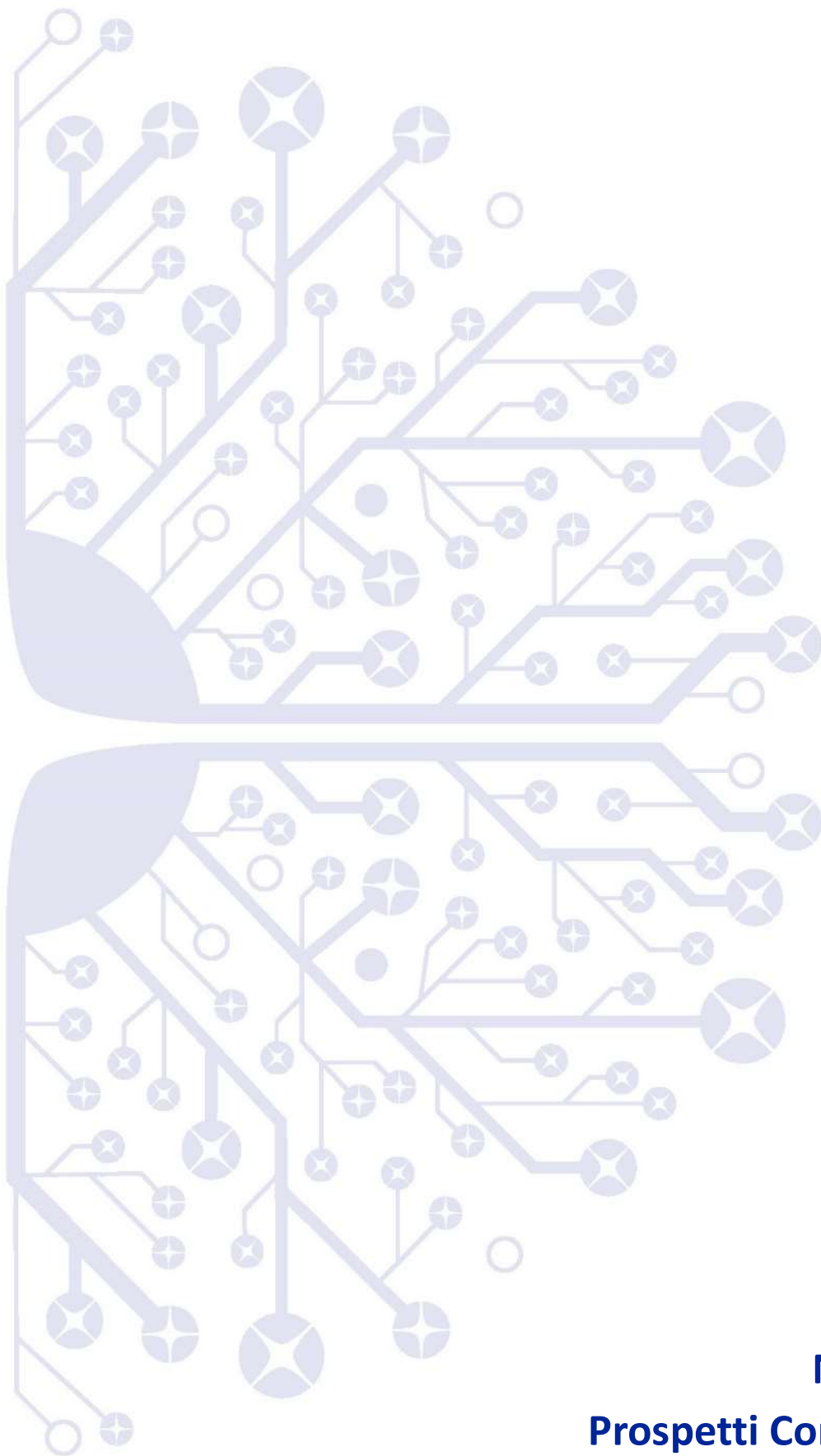

**Note Illustrative ai
Prospetti Contabili Consolidati**

NOTE ILLUSTRATIVE AI PROSPETTI CONTABILI CONSOLIDATI

INFORMAZIONI GENERALI

Datalogic è leader tecnologico a livello mondiale nei mercati dell'acquisizione automatica dei dati e di automazione dei processi. L'azienda è specializzata nella progettazione e produzione di lettori di codici a barre, mobile computer, sensori per la rilevazione, misurazione e sicurezza, sistemi di visione, marcatura laser e RFID.

Le sue soluzioni all'avanguardia contribuiscono ad aumentare l'efficienza e la qualità dei processi nei settori grande distribuzione, manifatturiero, trasporti e logistica e sanità, lungo l'intera catena del valore.

Datalogic S.p.A. (di seguito "Datalogic", la "Capogruppo" o la "Società") è una società per azioni quotata presso il segmento Star della Borsa italiana e ha sede in Italia. L'indirizzo della sede legale è via Candini, 2 Lippo di Calderara (Bo).

La Società è controllata dalla Hydra S.p.A., anch'essa domiciliata a Bologna e controllata dalla famiglia Volta.

La presente Relazione Finanziaria Semestrale chiusa al 30 giugno 2019 comprende i dati della Capogruppo e delle sue controllate (nel seguito definito come "Gruppo") e le quote di pertinenza in società collegate.

La pubblicazione della Relazione Finanziaria Semestrale chiusa al 30 giugno 2019 del Gruppo Datalogic è stata autorizzata con delibera del Consiglio di Amministrazione del 7 agosto 2019.

CRITERI GENERALI DI REDAZIONE

1) Principi generali

Il presente Bilancio Consolidato Semestrale Abbreviato è stato redatto ai sensi dell'art. 154-ter D. Lgs 24 febbraio 1998 n. 58 (TUF) e successive modifiche ed integrazioni, nonché del Regolamento Emittenti Consob. I criteri di redazione del presente Bilancio Consolidato Semestrale Abbreviato sono conformi a quanto richiesto dallo IAS 34 "Bilanci Intermedi" fornendo le note informative sintetiche previste dal suddetto principio contabile internazionale eventualmente integrate al fine di fornire un maggior livello informativo ove ritenuto necessario.

Il presente Bilancio Consolidato Semestrale Abbreviato deve pertanto essere letto congiuntamente ai prospetti di bilancio consolidati e alle relative note esplicative al 31 dicembre 2018 preparati in accordo con i principi contabili IFRS adottati dall'Unione Europea, approvati dall'Assemblea degli Azionisti in data 30 aprile 2019 e disponibili nella sezione Investor Relations www.Datalogic.com.

Il presente Bilancio Consolidato Semestrale Abbreviato è redatto in migliaia di Euro, che rappresenta la valuta funzionale e di presentazione del Gruppo.

2) Schemi di bilancio

Gli schemi di bilancio adottati sono coerenti con quelli previsti dallo IAS 1 ed adottati nel Bilancio Consolidato chiuso al 31 dicembre 2018, in particolare:

- nella Situazione patrimoniale-finanziaria sono espone separatamente le attività correnti, non correnti, le passività correnti e non correnti. Le attività correnti, che includono disponibilità liquide e mezzi equivalenti,

sono quelle destinate ad essere realizzate, cedute o consumate nel normale ciclo operativo del Gruppo; le passività correnti sono quelle per le quali è prevista l'estinzione nel normale ciclo operativo del Gruppo o nei dodici mesi successivi alla chiusura dell'esercizio;

- per il Conto economico, le voci di costo e ricavo sono esposte in base all'aggregazione per destinazione in quanto tale classificazione è stata ritenuta maggiormente significativa ai fini della comprensione del risultato economico del Gruppo.
- il Conto economico complessivo espone le componenti che determinano l'utile/(perdita) del periodo considerando gli oneri e proventi rilevati direttamente a patrimonio netto;
- il Rendiconto finanziario è stato costruito utilizzando il "metodo indiretto";

Inoltre, come richiesto dalla delibera Consob n. 15519 del 27 luglio 2006, nel contesto del conto economico consolidato, i proventi e gli oneri derivanti da operazioni non ricorrenti sono stati identificati specificatamente ed i relativi effetti sui principali livelli intermedi di risultato sono stati evidenziati separatamente. Gli eventi e le operazioni non ricorrenti sono identificati prevalentemente in base alla natura delle operazioni. In particolare, tra gli oneri/proventi non ricorrenti vengono incluse le fattispecie che per loro natura non si verificano continuamente nella normale attività operativa (ad esempio: proventi/oneri derivanti da business combinations e oneri/proventi derivanti da processi di riorganizzazione aziendale).

3) Nuovi principi contabili, interpretazioni e modifiche adottati dal Gruppo

IFRS 16 Lease

Il principio IFRS 16 è stato emesso nel mese di Gennaio 2016 e sostituisce i principi IAS 17 Leases, IFRIC 4 Determining whether an Arrangement contains a Lease, SIC-15 Operating Leases-Incentives e SIC-27 Evaluating the Substance of Transactions Involving the Legal Form of a Lease.

L'IFRS 16 stabilisce i principi per la rilevazione, la misurazione, la presentazione e l'informativa dei contratti di leasing e richiede ai locatari di contabilizzare tutti i contratti di leasing sia finanziari che operativi seguendo un unico modello contabile in bilancio simile alla contabilizzazione dei leasing finanziari che erano disciplinati dallo IAS 17.

Il principio include due deroghe alla rilevazione per i locatari - leasing di beni a "basso valore" e contratti di locazione a breve termine (cioè contratti di leasing con un periodo di affitto minore o uguale a 12 mesi). Alla data di inizio di un leasing, il locatario rileverà una passività relativa ai canoni di affitto (cioè la passività per il leasing) e un'attività che rappresenta il diritto di utilizzare l'attività sottostante durante la durata del leasing (cioè, il diritto d'uso). Sono inoltre rilevati separatamente gli interessi passivi sulla passività per il leasing e gli ammortamenti sul diritto d'uso.

Il Gruppo ha scelto di applicare il principio al 1° gennaio 2019 con il metodo retrospettivo modificato rilevando:

- una passività finanziaria, pari al valore attuale dei pagamenti futuri residui alla data di transizione, attualizzati utilizzando per ciascun contratto il tasso di finanziamento marginale (*incremental borrowing rate*) applicabile alla data di transizione, adeguato, per ogni società controllata, per il contesto economico in cui la stessa opera;
- un'immobilizzazione rappresentata dal diritto d'uso pari al valore della passività finanziaria alla data di transizione, al netto di eventuali ratei e risconti attivi/passivi riferiti al contratto di leasing operativo.

Gli impatti al 30 giugno 2019 derivanti dall'adozione dell'IFRS 16 sono stati i seguenti:

- la rilevazione di attività per beni in diritto d'uso per 10,9 milioni di Euro;
- la rilevazione di passività finanziarie per leasing per 10,7 milioni di Euro;
- la contabilizzazione di maggiori ammortamenti e minori costi per canoni di noleggio e affitto rispettivamente per 2,2 milioni di Euro e 2,3 milioni di Euro.

Si segnala che l'*incremental borrowing rate* medio ponderato applicato alle passività finanziarie iscritte al 1° gennaio 2019 è risultato pari a 2,4%.

Nell'adottare l'IFRS 16, il Gruppo si è avvalso dell'esenzione concessa dal paragrafo IFRS 16:5(a) in relazione agli short-term lease. Parimenti, il Gruppo si è avvalso dell'esenzione concessa dall'IFRS 16:5(b) concernente i contratti di lease per i quali l'asset sottostante si configura come low-value asset (vale a dire, i beni sottostanti al contratto di lease non superano Euro 5 migliaia, quando nuovi). I contratti per i quali è stata applicata l'esenzione ricadono principalmente all'interno delle seguenti categorie: computer, telefoni e tablet, stampanti, altri dispositivi elettronici. Per tali contratti l'introduzione dell'IFRS 16 non ha comportato la rilevazione della passività finanziaria del lease e del relativo diritto d'uso, ma i canoni di locazione sono rilevati a conto economico su base lineare per la durata dei rispettivi contratti.

Inoltre, con riferimento alle regole di transizione, il Gruppo si è avvalso dei seguenti espedienti pratici disponibili in caso di scelta del metodo di transizione retrospettivo modificato:

- Classificazione dei contratti che scadono entro 12 mesi dalla data di transizione come short term lease. Per tali contratti i canoni di lease sono iscritti a conto economico su base lineare;
- Esclusione dei costi diretti iniziali dalla misurazione del diritto d'uso al 1° gennaio 2019;
- Utilizzo delle informazioni presenti alla data di transizione per la determinazione del lease term, con particolare riferimento all'esercizio di opzioni di estensione e di chiusura anticipata.

Altri Principi

A partire dal 1 gennaio 2019 sono entrati in vigore alcuni principi e/o emendamenti ed interpretazioni (IFRS 9 – Prepayment Features with Negative Compensations; IFRIC 23 – Uncertainty over Income Tax Treatments; IAS 19 Plan Amendment, Curtailment or Settlement; IAS 28 Long Term Interest in Associates and Joint Ventures; Annual Improvements IFRSs 2015-2017), già illustrati nel Bilancio Consolidato al 31 dicembre 2018 a cui si rimanda, che non hanno avuto alcuna effetto sulla bilancio consolidato del Gruppo al 30 giugno 2019.

4) Nuovi principi contabili emessi ma non ancora in vigore

Alla data di redazione presente Bilancio Consolidato Semestrale Abbreviato, sono stati emanati ma non sono ancora entrati in vigore alcuni principi contabili illustrati nel bilancio consolidato del Gruppo al 31 dicembre 2018 a cui si rimanda. Il Gruppo intende adottare questi principi e interpretazioni, se applicabili, quando entreranno in vigore.

5) Uso di Stime e Assunzioni

La predisposizione della Relazione Finanziaria Semestrale Consolidata in applicazione degli IFRS richiede da parte degli amministratori l'applicazione di principi e metodologie contabili che, in talune circostanze, si basano su valutazioni e stime basate sull'esperienza storica ed assunzioni che vengono di volta in volta valutate in funzione delle specifiche circostanze. L'applicazione di tali stime ed assunzioni influenza i valori di ricavi, costi, attività e passività e l'informativa a questi relativa, nonché l'indicazione di passività potenziali. I risultati delle poste di Bilancio per le quali sono state utilizzate le suddette stime ed assunzioni, potrebbero differire da quelli riportati a causa dell'incertezza che caratterizza le assunzioni e le condizioni sulle quali si basano le stime.

Il risultato economico di periodo viene presentato al netto delle imposte rilevate in base alla miglior stima dell'aliquota media ponderata attesa per l'esercizio.

La transizione all'IFRS 16 introduce alcuni elementi di giudizio professionale che comportano la definizione di alcune policy contabili e l'utilizzo di assunzioni e di stime in relazione al *lease term*, all'*incremental borrowing rate*.

6) Area di consolidamento

Nel primo semestre 2019 non vi sono state variazioni nell'area di consolidamento.

7) Criteri di Conversione delle poste in valuta

I cambi utilizzati per le determinazioni del controvalore in euro dei bilanci espressi in valuta estera delle società controllate (valuta per 1 euro) sono riportati nella seguente tabella:

Valuta (Cod. ISO)	Quantità di valuta per 1 Euro			
	Giugno 2019	Giugno 2019	Dicembre 2018	Giugno 2018
	Cambio finale	Cambio medio del periodo	Cambio finale	Cambio medio del periodo
Dollaro USA (USD)	1,1380	1,1298	1,1450	1,2104
Sterlina Gran Bretagna (GBP)	0,8966	0,8736	0,8945	0,8798
Corona Svedese (SEK)	10,5633	10,5181	10,2548	10,1508
Dollaro di Singapore (SGD)	1,5395	1,5356	1,5591	1,6054
Yen Giapponese (JPY)	122,6000	124,2836	125,8500	131,6057
Dollaro Australiano (AUD)	1,6244	1,6003	1,6220	1,5688
Dollaro Hong Kong (HKD)	8,8866	8,8611	8,9675	9,4863
Renminbi Cinese (CNY)	7,8185	7,6678	7,8751	7,7086
Real (BRL)	4,3511	4,3417	4,4440	4,1415
Mexican Pesos (MXN)	21,8201	21,6543	22,4921	23,0850
Fiorino Ungherese (HUF)	323,3900	320,4198	320,9800	314,1128

INFORMATIVA SETTORIALE

L'identificazione dei settori operativi è stata effettuata sulla base della reportistica gestionale utilizzata dal più alto livello decisionale al fine di allocare le risorse ai settori e valutarne i risultati.

Per l'esercizio 2019 i settori operativi sono individuati nelle seguenti divisioni:

- **Datalogic** che rappresenta il core business del Gruppo attivo nella progettazione e produzione di lettori di codici a barre, mobile computer, sensori per la rilevazione, misurazione e sicurezza, sistemi di visione, marcatura laser e RFID, destinati a contribuire ad aumentare l'efficienza e la qualità dei processi nei settori Retail, Manufacturing, Transportation & Logistics e Healthcare;
- **Solution Net Systems** specializzata nella fornitura ed installazione di soluzioni integrate dedicate al settore postale e ai centri di distribuzione del settore Retail;
- **Informatics** attiva nella commercializzazione e nella distribuzione di prodotti e soluzioni per la gestione dell'inventario e dei beni mobili dedicate alle piccole e medie aziende.

I trasferimenti fra i settori operativi di seguito indicati avvengono a prezzi di mercato in base alle politiche di *transfer price* di Gruppo.

Le **informazioni economiche relative ai settori operativi** al 30 giugno 2019 e al 30 giugno 2018 sono le seguenti (Euro/000):

Situazione Economica Divisionale	Datalogic Business	Solution Net Systems	Informatics	Rettifiche	Totale Gruppo 30.06.2019
Ricavi	280.714	14.532	9.300	-	304.547
Ricavi Infrasettoriali	1.867	0	0	(1.867)	0
Totale Ricavi	282.581	14.532	9.300	(1.867)	304.547
EBIT	31.871	1.817	158	76	33.922
% sui ricavi	11,3%	12,5%	1,7%	4,1%	11,1%
EBITDA	45.225	1.862	515	76	47.678
% sui ricavi	16,0%	12,8%	5,5%		15,7%
Proventi (Oneri) Finanziari	(1.288)	30	(134)	10	(1.382)
Imposte	(3.962)	(474)	19	(2.872)	(7.289)
Spese R&D	(30.355)	(283)	(811)	20	(31.429)
% sui ricavi	-10,7%	-1,9%	-8,7%		-10,3%

Situazione Economica Divisionale	Datalogic Business	Solution Net Systems	Informatics	Rettifiche	Totale Gruppo 30.06.2018
Ricavi	283.032	14.220	9.741	-	306.994
Ricavi Infrasettoriali	1.272	0	3	(1.274)	0
Totale Ricavi	284.304	14.220	9.744	(1.274)	306.994
EBIT	38.398	1.902	25	(47)	40.278
% sui ricavi	13,5%	13,4%	0,3%	3,7%	13,1%
EBITDA	48.692	1.932	261	(47)	50.838
% sui ricavi	17,1%	13,6%	2,7%		16,6%
Proventi (Oneri) Finanziari	(2.973)	(34)	(110)	21	(3.096)
Imposte	(7.703)	(526)	22	(12)	(8.219)
Spese R&D	(29.495)	(246)	(723)	1	(30.463)
% sui ricavi	-10,4%	-1,7%	-7,4%		-9,9%

Le informazioni patrimoniali relative ai settori operativi al 30 giugno 2019 e al 30 giugno 2018 sono le seguenti (Euro/000):

Situazione Patrimoniale Divisionale	Datalogic Business	Solution Net Systems	Informatics	Rettifiche	Totale Gruppo 30.06.2019
Totale Attivo	810.044	19.427	21.302	(34.944)	815.829
Totale Passivo	423.460	9.839	6.532	(57)	439.774
Patrimonio Netto	386.584	9.588	14.770	(34.887)	376.055
Situazione Patrimoniale Divisionale	Datalogic Business	Solution Net Systems	Informatics	Rettifiche	Totale Gruppo 31.12.2018
Totale Attivo	829.580	15.066	21.119	(35.607)	830.158
Totale Passivo	444.521	6.892	6.481	(3.545)	454.349
Patrimonio Netto	385.060	8.174	14.638	(32.063)	375.809

INFORMAZIONI SULLA SITUAZIONE PATRIMONIALE E FINANZIARIA CONSOLIDATA**ATTIVO****Nota 1. Immobilizzazioni materiali**

Nel periodo sono stati rilevati investimenti netti per 10.687 migliaia di Euro ed ammortamenti per 5.828 migliaia di Euro. Di seguito si riporta la composizione della voce al 30 giugno 2019 e al 31 dicembre 2018:

	30.06.2019	31.12.2018	Variazione
Terreni	8.575	8.349	226
Fabbricati	30.644	30.548	96
Altri beni	34.964	34.932	32
Immobilizzazioni in corso ed acconti	8.752	4.166	4.586
Totale	82.935	77.995	4.940

La voce "Altri beni" al 30 giugno 2019 include principalmente le seguenti categorie: attrezzature industriali e stampi (10.277 migliaia di Euro), Impianti e macchinari (11.046 migliaia di Euro), Mobili e macchine per ufficio (10.041 migliaia di Euro), Impianti generici relativi ai fabbricati (1.515 migliaia di Euro), Manutenzioni su beni di terzi (885 migliaia di Euro), Attrezzature commerciali e Demo room (1.052 migliaia di Euro) ed Automezzi (72 migliaia di Euro).

Il saldo della voce "Immobilizzazioni in corso e acconti", pari a 8.752 migliaia di Euro, è costituito principalmente: per 6.321 migliaia di Euro da investimenti relativi alla realizzazione o all'ampliamento degli stabilimenti del Gruppo, per Euro 1.491 migliaia di Euro per stampi in corso di costruzione, per 681 migliaia di Euro per attrezzature e linee produttive autoconstruite.

Nota 2. Immobilizzazioni immateriali

Nel periodo sono stati rilevati investimenti netti per 4.164 migliaia di Euro ed ammortamenti per 4.946 migliaia di Euro. Di seguito si riporta la composizione della voce al 30 giugno 2019 e al 31 dicembre 2018:

	30.06.2019	31.12.2018	Variazione
Avviamento	182.202	181.149	1.053
Costi di Sviluppo	9.222	10.381	(1.159)
Altre	29.494	32.454	(2.960)
Immobilizzazioni in corso ed acconti	5.197	1.671	3.526
Totale	226.115	225.655	460

La voce "Avviamento" pari a 182.202 migliaia di Euro è così composta:

	30.06.2019	31.12.2018	Variazione
CGU Datalogic	168.856	167.868	988
CGU Informatics	13.346	13.281	65
Totale	182.202	181.149	1.053

La variazione della voce “Avviamento”, rispetto al 31 dicembre 2018, è attribuibile alle differenze di conversione per 1.053 migliaia di Euro. Tali avviamenti sono allocati alle unità generatrici dei flussi di cassa (*Cash Generating Units - CGU*) rappresentate dalle singole società e/o sottogruppi cui riferiscono.

Al 30 giugno 2019 gli Amministratori hanno ritenuto ancora valide le assunzioni sottostanti gli *impairment test* realizzati con riferimento alle suddette CGU al 31 dicembre 2018 ed i connessi piani pluriennali e, pertanto, non hanno ravvisato indicatori di perdite durevoli di valore con riferimento agli avviamenti iscritti. Nell’effettuare tale valutazione, gli Amministratori hanno tenuto conto dei risultati consuntivi al 30 giugno 2019 ed attesi per l’intero esercizio 2019.

La voce “Costi di sviluppo”, che ammonta a 9.222 migliaia di Euro, è costituita da specifici progetti di sviluppo prodotto.

La voce “Altre”, che ammonta a 29.494 migliaia di Euro, è principalmente costituita dalle attività immateriali acquisite nell’ambito delle operazioni di *business combinations* realizzate dal Gruppo. Il dettaglio è evidenziato nella tabella sotto riportata:

	30.06.2019	31.12.2018	Variazione
Brevetti	15.622	17.163	(1.541)
Marchi	0	0	0
Trade Secret	3.252	3.971	(719)
Contratto di licenza	3.161	3.396	(235)
Altri	7.459	7.924	(465)
Totale	29.494	32.454	(2.960)

La voce “Immobilizzazioni in corso e acconti”, pari a 5.197 migliaia di Euro, è attribuibile per Euro 4.138 migliaia di Euro alla capitalizzazione dei costi relativi ai progetti di sviluppo prodotto ancora in corso di completamento e per Euro 1.059 migliaia di Euro ad implementazioni software non ancora completate.

Nota 3. Immobilizzazioni Diritti d’Uso

L’adozione a partire dal 1° gennaio 2019 dell’IFRS 16 ha comportato la rilevazione un diritto d’uso pari al valore della passività finanziaria alla data di transizione, rettificato per tener conto di eventuali ratei e risconti attivi/passivi. Nella tabella che segue sono riportate per categoria le immobilizzazioni rilevate.

	30.06.2019	31.12.2018	Variazione
Fabbricati	9.159		9.159
Veicoli	1.564		1.564
Macchine Ufficio	166		166
Totale	10.888		10.888

Gli ammortamenti rilevati nel periodo sono pari a 2.223 migliaia di Euro. Per la descrizione delle policy contabili e delle relative assunzioni sottostanti adottate dal Gruppo con riferimento all’applicazione del principio IFRS 16 e degli effetti derivanti dalla prima adozione dello stesso si rimanda a quanto precedentemente commentato nella sezione relativa ai principi contabili adottati dal Gruppo.

Nota 4. Partecipazioni

Le partecipazioni detenute dal Gruppo al 30 giugno 2019 sono le seguenti:

Imprese collegate	31.12.2018	Incrementi	Decrementi	Giroconti	30.06.2019
CAEN RFID Srl	550				550
Suzhou Mobilead Electronic Technology Co., Ltd.	1.397			(1.397)	0
Suzhou Mobydata Smart System Co., Ltd.		2.005		1.397	3.402
R4I srl	150				150
Datalogic Automation AB	2				2
Specialvideo Srl	29				29
Datasensor GMBH	45				45
Totale	2.173	2.005	0	0	4.178

La variazione della voce “Partecipazioni in collegate”, rispetto al 31 dicembre 2018, è attribuibile all’investimento in Suzhou Mobydata Smart System Co Ltd. effettuato anche mediante conferimento della partecipazione precedentemente detenuta in Suzhou Mobilead Electronic Technology Co., Ltd..

Nota 5. Attività e Passività Finanziarie per categoria

Si riporta nella tabella che segue il dettaglio delle “Attività e Passività finanziarie” secondo quanto previsto dall’IFRS 9:

	Attività finanziarie al costo ammortizzato	Attività finanziarie al FV imputato al conto economico	Attività finanziarie al FV imputato ad OCI	30.06.2019
Attività finanziarie non correnti	1.857	0	7.940	9.797
Attività finanziarie – Partecipazioni			7.940	7.940
Attività finanziarie – Titoli				
Attività finanziarie – Finanziamenti				
Attività finanziarie – Altri				
Altri crediti	1.857			1.857
Attività finanziarie correnti	265.951	30.864	0	296.815
Crediti commerciali	91.179			91.179
Altri crediti	29.953			29.953
Attività finanziarie - Altri		30.864		30.864
Attività finanziarie - Titoli				
Cassa e altre attività equivalenti	144.819			144.819
Totale	267.808	30.864	7.940	306.612

	Derivati	Altre passività finanziarie	30.06.2019
Passività finanziarie non correnti	-	145.013	145.013
Debiti finanziari		139.074	139.074
Passività finanziarie - Strumenti derivati			0
Altri debiti		5.939	5.939
Passività finanziarie correnti	-	228.717	228.717
Debiti commerciali		117.898	117.898
Altri debiti		56.407	56.407
Passività finanziarie - Strumenti derivati	-		0
Debiti finanziari correnti		54.412	54.412
TOTALE	-	373.730	373.730

La determinazione del fair value delle attività finanziarie e delle passività finanziarie avviene secondo metodologie classificabili nei vari livelli di gerarchia del fair value così come definita dall'IFRS 13. In particolare, il Gruppo fa ricorso a modelli interni di valutazione, generalmente utilizzati nella pratica finanziaria, sulla base di prezzi forniti dagli operatori di mercato o di quotazioni rilevate su mercati attivi.

Fair value – gerarchia

Tutti gli strumenti finanziari iscritti al valore equo sono classificati in tre categorie definite di seguito:

Livello 1: quotazioni di mercato;

Livello 2: tecniche valutative (basate su dati di mercato osservabili);

Livello 3: tecniche valutative (non basate su dati di mercato osservabili).

	Livello 1	Livello 2	Livello 3	30.06.2019
Attività valutate al fair value				
Attività finanziarie - Partecipazioni	7.870		70	7.940
Attività finanziarie - Titoli non correnti				0
Attività finanziarie - Altre non correnti				0
Attività finanziarie - Altri	19.924	10.940		30.864
Attività finanziarie - Finanziamenti				0
Attività finanziarie - Strumenti derivati correnti				0
Totale	27.794	10.940	70	38.804
Passività valutate al fair value				0
Passività finanziarie - Strumenti derivati correnti				0
Passività finanziarie - Strumenti derivati correnti				0
Totale	0	0	0	0

Nota 6. Altre Attività finanziarie

Le Altre Attività finanziarie includono le seguenti voci:

	30.06.2019	31.12.2018	Variazione
Partecipazioni in altre imprese	7.940	7.224	716
Altre attività finanziarie	30.864	50.896	(20.032)
Totale	38.804	58.120	(19.316)

La voce "Altre attività" è costituita da investimenti di liquidità aziendale prontamente liquidabili e rappresentate da:

- polizze assicurative, sottoscritte a maggio e luglio 2014,
- fondi comuni d'investimento, sottoscritti in agosto 2015 e ad aprile 2018;

La variazione di periodo si riferisce alla chiusura di alcune posizioni da parte del Gruppo. In base a quanto previsto dall'IFRS 9, tali investimenti al 30 giugno 2019 sono stati classificati a breve termine.

Le partecipazioni in altre imprese detenute dal Gruppo al 30 giugno 2019 sono le seguenti:

	31.12.2018	Incrementi	Decrementi	Adeguamento fair value	Adeguamento cambi	30.06.2019
Partecipazioni quotate	7.154			513	203	7.870
Partecipazioni non quotate	70					70
Totale	7.224	0	0	513	203	7.940

L'ammontare della voce "Partecipazioni quotate" è rappresentato dall'investimento nell'1,2% del capitale della società giapponese Idec Corporation, quotata alla Borsa di Tokyo.

Nota 7. Crediti commerciali e altri

Di seguito si riporta la composizione della voce al 30 giugno 2019 e al 31 dicembre 2018:

	30.06.2019	31.12.2018	Variazione
Crediti Commerciali	79.264	81.815	(2.552)
Attività derivanti da contratto - fatture da emettere	13.040	10.492	2.548
Fondo svalutazione crediti	(1.124)	(2.890)	1.766
Crediti commerciali terze parti netti	91.179	89.417	1.762
Crediti verso collegate	1.042	1.014	28
Suzhou Mobilead	0	5	(5)
Datasensor GMBH	130	247	(117)
Specialvideo		1	(1)
Datalogic Automation AB	912	761	151
Crediti verso controllante	0	0	0
Crediti verso controllate	0	0	0
Crediti verso parti correlate	0	8	(8)
Totale Crediti commerciali	92.221	90.439	1.782
Altri crediti - ratei e risconti correnti	29.953	23.194	6.759
Altri crediti - ratei e risconti non correnti	1.857	2.268	(411)
Totale altri crediti - ratei e risconti	31.810	25.462	6.348
Parte non-corrente Crediti Commerciali e altri crediti	(1.857)	(2.268)	411
Parte corrente Crediti commerciali ed altri crediti	122.174	113.633	8.541

Crediti commerciali

I “Crediti commerciali” al 30 giugno 2019 al lordo del fondo svalutazione crediti ammontano a 92.221 migliaia di Euro e risultano in aumento del 2%. Al 30 giugno 2019 i crediti commerciali ceduti al factoring ammontano a 29.635 migliaia di Euro (rispetto a 24.896 migliaia di Euro alla fine del 2018). I Crediti commerciali verso consociate derivano da rapporti di natura commerciale conclusi a normali condizioni di mercato. I crediti verso clienti sono iscritti al netto di un fondo svalutazione crediti di importo pari a 1.124 migliaia di Euro (2.890 migliaia di Euro al 31 dicembre 2018).

Altri crediti – ratei e risconti

Il dettaglio della voce “altri crediti – ratei e risconti” è il seguente:

	30.06.2019	31.12.2018	Variazione
Altri crediti a breve	1.758	2.872	(1.114)
Altri crediti a lungo	1.857	2.268	(411)
Credito IVA	25.127	17.002	8.125
Ratei e risconti	3.068	3.320	(252)
Totale	31.810	25.462	6.348

La voce “Ratei e risconti” è costituita principalmente da risconti di assicurazioni e canoni Hardware e Software, la variazione pari a 8.125 migliaia di Euro relativa al credito IVA è imputabile principalmente alla ridefinizione dei flussi di distribuzione nei mercati EMEA e APAC che non generano un corrispondente debito di IVA a compensazione, causa il regime di “non imponibilità” dei medesimi.

Nota 8. Rimanenze

	30.06.2019	31.12.2018	Variazione
Materie prime, sussidiarie e di consumo	46.591	40.369	6.222
Prodotti in corso di lavorazione e semilavorati	26.818	24.440	2.378
Prodotti finiti e merci	36.256	31.017	5.239
Totale	109.665	95.826	13.839

Il magazzino è esposto al netto di un fondo obsolescenza che al 30 giugno 2019 ammonta a 10.020 migliaia di Euro (11.222 migliaia di Euro al 31 dicembre 2018).

Nota 9. Crediti e debiti tributari

Al 30 giugno 2019 la voce “Crediti tributari” ammonta a 23.955 migliaia di Euro, registrando un incremento di 5.294 migliaia di Euro rispetto alla fine dell’esercizio 2018 (18.661 migliaia di Euro al 31 dicembre 2018). In questa voce è classificato il credito IRES pari a 11.535 migliaia di Euro (11.276 migliaia di Euro al 31 dicembre 2018) verso la controllante Hydra S.p.A. generatosi nell’ambito della procedura di consolidato fiscale.

Al 30 giugno 2019 la voce “debiti tributari” ammonta a 19.965 migliaia di Euro e registra un incremento di 3.583 migliaia di Euro (16.382 migliaia di Euro al 31 dicembre 2018). In questa voce è classificato per un importo di 13.389 migliaia di Euro (9.557 migliaia di Euro al 31 dicembre 2018) il debito IRES verso la controllante Hydra S.p.A. generatosi nell’ambito della procedura di consolidato fiscale.

Nota 10. Cassa ed altre attività equivalenti

La cassa e le altre attività equivalenti sono dettagliate di seguito:

	30.06.2019	31.12.2018	Variazione
Cassa ed altre attività equivalenti	144.819	181.430	(36.611)
Cassa vincolata	(12)	(12)	0
Conti correnti ordinari passivi	(307)	(29)	(278)
Cassa ed altre attività equivalenti	144.500	181.389	(36.889)

PASSIVO E PATRIMONIO NETTO

Nota 11. Patrimonio Netto

Il dettaglio dei conti di Patrimonio Netto è riportato di seguito, mentre la relativa movimentazione è evidenziata nell'apposito prospetto.

	30.06.2019	31.12.2018	Variazione
Capitale sociale	30.392	30.392	0
Riserva straordinaria da annullamento azioni	2.813	2.813	0
Azioni proprie in portafoglio	(13.376)	(10.810)	(2.566)
Riserva stock grant	258	177	81
Riserva azioni proprie	22.860	20.297	2.563
Riserva sovrapprezzo azioni	86.107	88.670	(2.563)
Capitale sociale e riserve	129.054	131.539	(2.485)
Altre riserve	28.965	22.768	6.197
Utili esercizi precedenti	192.785	159.292	33.493
Utile dell'esercizio	25.251	62.210	(36.959)
Totale patrimonio netto di gruppo	376.055	375.809	246

Capitale Sociale

Al 30 giugno 2019 il capitale sociale pari a 30.392 migliaia di Euro rappresenta il capitale sociale interamente sottoscritto e versato dalla Capogruppo Datalogic S.p.A. È costituito da un numero totale di azioni ordinarie pari a 58.446.491, di cui 1.013.787 detenute come azioni proprie per un controvalore di 13.376 migliaia di Euro, per cui le azioni in circolazione a tale data sono pari a 57.432.704; sono state inoltre destinate 152.449 azioni al piano di Stock Grant. Le azioni hanno un valore nominale unitario pari ad Euro 0,52.

Altre Riserve

Nel primo semestre 2019 la variazione delle altre riserve è rappresentata dalle seguenti variazioni:

- variazione della riserva di conversione per 5.431 migliaia di Euro;
- variazione della riserva di cash flow hedge per 56 migliaia di Euro;
- variazione della riserva attività finanziarie valutate a FVOCI per 710 migliaia di Euro;
- variazione della riserva stock grant per 81 migliaia di Euro.

Con riferimento alla variazione della riserva Stock Grant si evidenzia che la stessa è relativa alla rilevazione degli effetti di periodo in un piano di incentivazione di medio-lungo termine basato su azioni, approvato da parte dell'Assemblea dei Soci in data 30 aprile 2019. I diritti a ricevere, in caso di raggiungimento degli obiettivi di performance *fissati*, le azioni della Società sono stati attribuiti ai beneficiari dagli Amministratori in data 25 giugno 2019 (*grant date*).

Il suddetto incremento di patrimonio netto è stato rilevato, per la quota di competenza di periodo, sulla base della valutazione del *fair value* dell'intero piano, effettuata da un primario esperto di settore.

Nota 12. Debiti finanziari

Si riporta di seguito la composizione della voce distinta per classificazione breve/lungo:

	30.06.2019	31.12.2018	Variazione
Debiti finanziari non correnti	139.074	157.407	(18.333)
Debiti finanziari correnti	54.412	51.076	3.336
Totale debiti finanziari	193.486	208.483	(14.997)

Tale voce è così dettagliata:

	30.06.2019	31.12.2018	Variazione
Finanziamenti bancari	181.216	204.721	(23.505)
Altri	0	1.680	(1.680)
Debiti finanziari IFRS16	10.724	0	10.724
Debiti verso società di factoring	1.239	2.053	(814)
Scoperti bancari (conti correnti ordinari)	307	29	278
Totale debiti finanziari	193.486	208.483	(14.997)

Di seguito si riporta il dettaglio delle movimentazioni della voce “finanziamenti bancari” al 30 giugno 2019 e al 30 giugno 2018:

	2019	2018
1° gennaio	204.721	253.764
Incrementi	0	0
Decrementi per rimborso rate	(23.825)	(23.786)
Rideterminazione costo ammortizzato	320	(1.622)
30 giugno	181.216	228.356

Covenants

Alcuni contratti di finanziamento prevedono il rispetto da parte del Gruppo di *covenants* finanziari, riepilogati nella tabella seguente:

Banca		Società	Div	Debito residuo	Covenant	Frequenza	Bilancio riferimento
Club Deal	1	Datalogic SpA	Eur	166.666.667	PFN/Ebitda	semestrale	Datalogic Group
B.E.I.	2	Datalogic SpA	Eur	15.000.000	PFN/Ebitda	semestrale	Datalogic Group

PFN: Posizione finanziaria netta

Al 30 giugno 2019 i suddetti *covenants* risultano rispettati.

Nota 13. Imposte differite nette

Le attività e passività per imposte differite derivano sia da componenti positivi già contabilizzati a conto economico, la cui tassazione è differita in applicazione della vigente normativa tributaria, sia da differenze di natura temporanea tra il valore delle attività e passività iscritte nel bilancio consolidato ed il relativo valore rilevante ai fini fiscali.

La fiscalità differita attiva è contabilizzata rispettando i presupposti di recuperabilità futura delle differenze temporanee da cui ha tratto origine, ovvero sulla base di piani strategici di natura economica e fiscale.

Le differenze temporanee che generano fiscalità differita attiva sono rappresentate principalmente da perdite fiscali e imposte pagate all'estero, fondi rischi e oneri e adeguamenti cambi. La fiscalità differita passiva è principalmente imputabile a differenze temporanee per adeguamenti cambi e differenze civilistiche e fiscali dei piani di ammortamento delle immobilizzazioni materiali e immateriali.

Il totale delle imposte differite nette risulta così suddiviso:

	30.06.2019	31.12.2018	Variazione
Attività per imposte differite	50.439	54.397	(3.958)
Passività per imposte differite	(25.927)	(32.518)	6.591
Imposte differite nette	24.512	21.879	2.633

Nota 14. Fondi TFR e di quiescenza

Di seguito si riporta il dettaglio delle movimentazioni della voce "Fondi TFR e di quiescenza" al 30 giugno 2019 e al 30 giugno 2018:

	2019	2018
1° gennaio	6.541	6.633
Quota accantonata nel periodo	1.176	1.058
Utilizzi	(438)	(833)
Altri movimenti	28	(24)
Credito v/Inps per fondo TFR	(640)	(269)
30 giugno	6.667	6.565

Nota 15. Fondi rischi e oneri

Il totale della voce "Fondi rischi e oneri" risulta così suddivisa:

	30.06.2019	31.12.2018	Variazione
Fondi per rischi ed oneri parte corrente	8.021	7.197	824
Fondi per rischi ed oneri parte non corrente	4.906	6.320	(1.414)
Totale	12.927	13.517	(590)

Di seguito si riporta la composizione e la movimentazione di tale voce:

	31.12.2018	Incrementi	(Utilizzi) e (Rilasci)	Diff. cambio	30.06.2019
Fondo garanzia prodotti	10.694	8.660	(9.332)	88	10.110
Fondo "Stock rotation"	1.448	294	(172)	4	1.574
Altri	1.375	452	(586)	2	1.243
Totale Fondi per rischi ed oneri	13.517	9.406	(10.090)	94	12.927

Il "Fondo garanzia prodotti" è costituito a fronte della stima dei costi da sostenere per interventi di assistenza su prodotti venduti sino al 30 giugno 2019 e coperti da garanzia periodica; tale fondo ammonta a 10.110 migliaia di Euro (di cui 4.636 migliaia di Euro a lungo termine) ed è ritenuto adeguato a fronteggiare lo specifico rischio cui si riferisce.

Nota 16. Debiti commerciali e altri debiti

Questo il dettaglio dei debiti commerciali e degli altri debiti:

	30.06.2019	31.12.2018	Variazione
Debiti Commerciali	113.859	113.314	545
Passività derivanti da contratto - anticipi da clienti	4.039	3.417	622
Debiti commerciali terze parti	117.898	116.731	1.167
Debiti verso collegate	344	260	84
<i>Caen</i>	35	27	8
<i>Suzhou Mobydata</i>	286		286
<i>Suzhou Mobilead</i>		126	(126)
<i>Datalogic Automation AB</i>	23	107	(84)
Debiti verso controllante	0	0	0
Debiti verso correlate	148	148	0
Totale Debiti commerciali	118.390	117.139	1.251
Altri debiti - ratei e risconti correnti	56.407	54.458	1.949
Altri debiti - ratei e risconti non correnti	5.939	5.268	671
Totale altri debiti - ratei e risconti	62.346	59.726	2.620
Meno: parte non-corrente	5.939	5.268	671
Parte corrente	174.797	171.597	3.200

Altri debiti – ratei e risconti

Il dettaglio di tale voce è il seguente:

	30.06.2019	31.12.2018	Variazione
Altri debiti a lungo	5.939	5.268	671
Altri debiti a breve:	25.126	28.165	(3.039)
Debiti verso il personale	17.152	18.737	(1.585)
Debiti verso istituti di previdenza e sicurezza sociale	6.163	6.523	(360)
Debiti diversi	1.811	2.905	(1.094)
Debiti IVA	4.181	1.800	2.381
Ratei e risconti	27.100	24.493	2.607
Totale	62.346	59.726	2.620

I debiti verso il personale rappresentano il debito, per retribuzioni e ferie, maturato dal personale al 30 giugno 2019. La voce "Ratei e risconti" è composta principalmente dal differimento dei ricavi relativi ai contratti di manutenzioni pluriennali.

INFORMAZIONI SUL CONTO ECONOMICO

Nota 17. Ricavi

I Ricavi suddivisi per natura sono riportati nella tabella che segue:

	Semestre chiuso al		Variazione
	30.06.2019	30.06.2018	
Ricavi vendita prodotti	285.287	289.460	(4.173)
Ricavi per servizi	19.260	17.534	1.726
Totale	304.547	306.994	(2.447)

Nel primo semestre del 2019 i ricavi netti consolidati ammontano a Euro 304.547 migliaia di Euro e risultano in flessione dello 0,8% rispetto ad Euro 306.994 migliaia di Euro dello stesso periodo del 2018.

Nella tabella seguente è riportata la ripartizione dei ricavi per area geografica:

	Semestre chiuso al		30.06.2018 **	%	Variazione	%	Var. % a cambi costanti
	30.06.2019	%					
Italia	25.572	8,4%	28.929	9,4%	(3.357)	-11,6%	-11,5%
EMEA (escluso Italia)	134.288	44,1%	137.012	44,6%	(2.724)	-2,0%	-2,8%
Totale EMEA (*)	159.860	52,5%	165.941	54,1%	(6.081)	-3,7%	-4,4%
Nord America	104.353	34,3%	91.778	29,9%	12.575	13,7%	6,1%
Latin America	7.213	2,4%	6.546	2,1%	667	10,2%	7,2%
APAC (*)	33.121	10,9%	42.729	13,9%	(9.608)	-22,5%	-24,6%
Totale	304.547	100,0%	306.994	100,0%	(2.447)	-0,8%	-3,8%

(*) EMEA: Europa, Middle East, India e Africa; APAC: Asia & Pacific (incluso Cina).

(**) I dati comparativi 2018 sono stati riesposti coerentemente per riflettere le nuove allocazioni dei ricavi.

Per il primo semestre 2019 il settore operativo Datalogic si conferma essere il core business del Gruppo, realizzando ricavi per Euro 282.581 migliaia di Euro, con un andamento particolarmente positivo in Nord America. I settori di business che contribuiscono maggiormente ai ricavi conseguiti nell'anno sono Retail e Manufacturing.

Di seguito è riportata la disaggregazione dei ricavi del gruppo per metodo di rilevazione e settore operativo:

Ripartizione Ricavi per metodo di rilevazione	Datalogic	Solution Net Systems	Informatics	Rettifiche	Totale
Ricavi per la cessione di beni e servizi - point in time	260.164	1.186	7.886	(1.867)	267.369
Ricavi per la cessione di beni e servizi - over the time	22.417	13.346	1.414		37.178
Totale	282.581	14.532	9.300	(1.867)	304.547

Il Gruppo riconosce i ricavi per la cessione di beni e servizi in un momento specifico quando il controllo delle attività è stato trasferito al cliente, in genere contestualmente alla consegna del bene o alla prestazione del servizio.

La rilevazione dei ricavi avviene invece nel corso del tempo, in base allo stato avanzamento di esecuzione delle obbligazioni contrattuali. Tale voce include ricavi derivanti da commesse e da contratti di estensione di garanzia pluriennali.

Ripartizione Ricavi per natura	Datalogic	Solution Net Systems	Informatics	Rettifiche	Totale
Vendita di Beni	265.909	13.842	7.271	(1.736)	285.287
Vendita di Servizi	16.672	690	2.029	(131)	19.260
Totale	282.581	14.532	9.300	(1.867)	304.547

Nota 18. Costo del venduto e costi operativi

	Semestre chiuso al		Variazione
	30.06.2019	30.06.2018	
Costo del Venduto	157.009	157.545	(536)
<i>di cui non ricorrenti</i>	316	0	316
Costi Operativi	117.242	109.985	7.257
Spese di ricerca e sviluppo	31.481	30.511	970
<i>di cui non ricorrenti</i>	0	0	0
<i>di cui ammortamenti inerenti alle acquisizioni</i>	52	48	4
Spese di distribuzione	59.302	53.525	5.777
<i>di cui non ricorrenti</i>	123	0	123
Spese amministrative e generali	25.121	25.006	115
<i>di cui non ricorrenti</i>	320	1.041	(721)
<i>di cui ammortamenti inerenti alle acquisizioni</i>	2.355	2.198	157
Altre spese operative	1.338	943	395
<i>di cui non ricorrenti</i>	0	0	0
Totale	274.251	267.530	6.721
<i>di cui costi non ricorrenti</i>	759	1.041	(282)
<i>di cui ammortamenti inerenti alle acquisizioni</i>	2.407	2.246	161

Costo del venduto

Tale voce risulta pari a 157.009 migliaia di Euro e si è decrementata dello 0,3% rispetto allo stesso periodo del 2018, mentre l'incidenza sui ricavi risulta sostanzialmente invariata e pari al 51,55% (51,3% nel primo semestre 2018), a cambi costanti il costo del venduto avrebbe registrato una flessione in valore assoluto del 5,5% rispetto al periodo precedente e un miglioramento dell'incidenza percentuale sui ricavi dello 0,9%.

Costi operativi

I costi operativi sono in aumento del 6,6% (+4% a cambi costanti) passando da 109.985 a 117.242 migliaia di Euro, l'incidenza sul fatturato passa dal 35,8% al 38,5% registrando un peggioramento del 2,7%. In particolare, si segnala che:

- le “**spese per ricerca e sviluppo**” ammontano a 31.481 migliaia di Euro e risultano in aumento rispetto allo stesso periodo dell’anno precedente (970 migliaia di Euro) con un’incidenza percentuale sul fatturato che registra un incremento dello 0,4%.
- le “**spese di distribuzione**” ammontano a 59.302 migliaia di Euro e risultano aumentate rispetto allo stesso periodo dell’esercizio precedente di 5.777 migliaia di Euro (+10,8%), mentre a cambi costanti la variazione sarebbe stata di 4.213 migliaia di Euro (+7,9%); tale aumento è determinato principalmente da un incremento dei costi per il personale conseguentemente agli investimenti nelle organizzazioni commerciali e degli ammortamenti.
- le “**spese amministrative e generali**” ammontano a 25.121 migliaia di Euro, registrando un peggioramento dello 0,5%.

Costi per natura

Nella tabella che segue si riporta il dettaglio dei costi totali (costo del venduto e costi operativi) classificati per natura:

	Semestre chiuso al		Variazione
	30.06.2019	30.06.2018	
Acquisti	127.137	130.830	(3.693)
Variazione rimanenze	(12.844)	(17.895)	5.051
Costo del personale	94.871	87.730	7.141
Ammortamenti e svalutazioni	12.997	9.566	3.431
Ricevimento e spedizione merci	10.026	10.405	(379)
Spese viaggi, trasferte, meeting	6.536	6.500	36
Consulenze tecniche, legali e fiscali	4.440	5.349	(909)
Materiale di consumo per studi e ricerche	4.119	4.138	(19)
Lavorazioni esterne	3.891	2.980	911
Spese Marketing	3.440	3.756	(316)
Spese EDP	2.880	2.379	501
Riparazioni e accantonamento al fondo garanzia	2.356	3.769	(1.413)
Spese fabbricati	1.800	3.328	(1.528)
Royalties	1.643	1.663	(20)
Costi per servizi vari	1.242	912	330
Utenze	1.120	1.024	96
Spese per Certificazione Qualità	1.079	826	253
Spese telefoniche	1.021	1.194	(173)
Compensi agli amministratori	941	922	19
Spese impianti e macchinari e altri beni	777	719	58
Commissioni	725	906	(181)
Spese auto	708	626	82
Spese rappresentanza	563	492	71
Assicurazioni	364	465	(101)
Altri	2.419	4.946	(2.527)
Totale costo del venduto e costi operativi	274.251	267.530	6.721

I **costi per gli acquisiti e la variazione delle rimanenze** sono in aumento di 1.358 migliaia di Euro (1,2%) rispetto allo stesso periodo del 2018, registrando un incremento dello 0,7% in termini di incidenza sul totale dei ricavi prevalentemente imputabile agli effetti cambi.

Il **costo del personale** è pari a 94.871 migliaia di Euro (87.730 migliaia di Euro nel primo semestre 2018) registra una variazione in aumento di 7.141 migliaia di Euro rispetto al periodo precedente (+8,1%), passando dal 28,6% al 31,2%, principalmente per l'aumento del numero medio dei dipendenti in forza nel periodo. Il dettaglio del costo del personale è riportato nella tabella che segue.

	Semestre chiuso al		Variazione
	30.06.2019	30.06.2018	
Salari e stipendi	72.721	66.294	6.427
Oneri sociali	14.840	12.510	2.330
Trattamento di fine rapporto	1.190	1.045	145
Trattamento di quiescenza e simili	865	728	137
Altri costi del personale	5.255	7.153	(1.898)
Totale	94.871	87.730	7.141

L'incremento della voce "**ammortamenti e svalutazioni**" per 3.431 migliaia di Euro è dovuto principalmente all'effetto dell'adozione del nuovo principio IFRS 16 Lease per 2.223 migliaia di Euro.

Le "**Spese ricevimento e spedizione merci**" pari a 10.026 migliaia di Euro registrano un decremento del 3,6%, l'incidenza percentuale sul fatturato rimane sostanzialmente in linea con il periodo precedente (-0,1%).

I costi per "**Lavorazioni esterne**" ammontano a 3.891 migliaia di Euro sono relativi principalmente alle commesse della divisione Solution Net Systems e risultano in linea con lo stesso periodo dell'esercizio precedente.

Le spese per "**Consulenze tecniche, legali e fiscali**" sono diminuite per 909 migliaia di Euro nel primo semestre 2019.

Le spese per "**Fabbricati**" sono diminuite per 1.528 migliaia di Euro nel primo semestre 2019 principalmente per effetto dell'adozione del nuovo principio IFRS 16 Lease, che ha comportato lo storno del costo per affitti e la rilevazione di un costo per ammortamenti con riferimento ai contratti di affitto e noleggio operativi.

Nota 19. Altri ricavi operativi

La voce “**Proventi e ricavi diversi**” include principalmente ricavi per cessioni di IP per circa 1 milione di Euro.

	Semestre chiuso al		Variazione
	30.06.2019	30.06.2018	
Contributi alle spese di ricerca e sviluppo	1.984	0	1.984
Proventi e ricavi diversi	1.535	636	899
Affitti	49	36	13
Plusvalenze da alienazioni cespiti	55	83	(28)
Sopravvenienze e insussistenze attive	6	15	(9)
Altri	(3)	44	(47)
Totale	3.626	814	2.812

Nota 20. Risultato della gestione finanziaria

	Semestre chiuso al		Variazione
	30.06.2019	30.06.2018	
Proventi/ (oneri) finanziari	(100)	(160)	60
Differenze cambi	(664)	(2.281)	1.617
Spese bancarie	(619)	(751)	132
Altri	1	96	(95)
Totale Gestione Finanziaria netta	(1.382)	(3.096)	1.714

La gestione finanziaria è negativa per 1.382 migliaia di Euro, rispetto ad un risultato negativo di 3.096 migliaia di Euro dello stesso periodo del 2018, per effetto principalmente dell’andamento delle differenze cambio, dovuto all’effetto delle fluttuazioni delle principali valute con cui il Gruppo opera. Nel primo semestre 2019 i proventi finanziari relativi agli investimenti di liquidità sono stati positivi e pari a 909 migliaia di Euro (negativi per 246 migliaia di Euro nel primo semestre 2018).

Nota 21. Imposte

	Semestre chiuso al		Variazione
	30.06.2019	30.06.2018	
Utile ante imposte	32.540	37.182	(4.642)
Imposte sul reddito	6.285	7.628	(1.343)
Imposte differite	1.004	591	413
Totale Imposte	7.289	8.219	(930)
Tax Rate	22,4%	22,1%	0,3%

L’aliquota media risultante è del 22,4% (22,1% al 30 giugno 2018). Le imposte sono state calcolate utilizzando la miglior stima dell’aliquota fiscale annuale attesa alla data di chiusura dell’esercizio.

Nota 22. Utile/Perdita per azione**Utile/Perdita per azione**

Come richiesto dallo IAS 33 si forniscono le informazioni sui dati utilizzati per il calcolo del risultato economico per azione base. Il risultato base per azione è calcolato dividendo il risultato economico del periodo, utile e/o perdita, attribuibile agli azionisti della Capogruppo per il numero medio ponderato delle azioni in circolazione durante il periodo di riferimento. Ai fini del calcolo dell'utile diluito per azione, la media ponderata delle azioni in circolazione è modificata assumendo la conversione di tutte le potenziali azioni aventi effetti diluitivi (attribuzione di stock grant), mentre il risultato netto del Gruppo è rettificato per tener conto degli effetti, al netto delle imposte, della conversione.

	Semestre chiuso al	
	30.06.2019	30.06.2018
Utile/(Perdita) di periodo del Gruppo	25.251	28.963
Numero medio di azioni (in migliaia)	56.851	58.037
Utile/(Perdita) per azione base	0,44	0,50
Utile/(Perdita) di periodo del Gruppo	25.251	28.963
Numero medio di azioni (in migliaia) Effetto diluitivo	57.108	58.037
Utile/(Perdita) per azione diluito	0,44	0,50

OPERAZIONI CON SOCIETÀ CONTROLLATE NON CONSOLIDATE INTEGRALMENTE, CON SOCIETÀ COLLEGATE E CON PARTI CORRELATE

Per la definizione di “Parti Correlate” si fa riferimento, oltre che al principio contabile internazionale IAS 24, approvato dal Regolamento CE n. 1725/2003, alla Procedura per le Operazioni con Parti Correlate approvata dal CDA in data 4 novembre 2010 (modificata, da ultimo, in data 24 luglio 2015) consultabile sul sito internet della Società www.datalogic.com.

La controllante del Gruppo Datalogic è Hydra S.p.A..

Le operazioni infragruppo sono realizzate nell’ambito dell’ordinaria gestione ed a normali condizioni di mercato. Inoltre, sono in essere rapporti con parti correlate, sempre realizzate nell’ambito dell’ordinaria gestione e a normali condizioni di mercato ovvero di importo esiguo ai sensi e per gli effetti di cui alla “**Procedura OPC**”, riconducibili essenzialmente a Hydra S.p.A. ovvero a soggetti sottoposti (con Datalogic S.p.A.) a comune controllo ovvero a persone che esercitano funzione di amministrazione e direzione di Datalogic S.p.A. (incluse entità dagli stessi controllate e stretti familiari).

I rapporti con parti correlate si riferiscono prevalentemente ad operazioni di natura commerciale ed immobiliare (locali strumentali e non strumentali per il Gruppo assunti in locazione o dati in locazione), a consulenze ed all’adesione al consolidato fiscale. Nessuno di essi assume particolare rilievo economico o strategico per il Gruppo in quanto crediti, debiti, ricavi e costi verso parti correlate non presentano un’incidenza percentuale significativa sui valori totali del bilancio.

Ai sensi dell’art. 5 comma 8 della Disciplina Consob, si rileva che, nel periodo 01/01/2019 - 30/06/2019, il Consiglio di Amministrazione della Società non ha approvato alcuna operazione di maggiore rilevanza così come definite dall’art. 3 comma 1, lett. b) della Disciplina Consob, né altre operazioni con parti correlate di minore rilevanza che abbiano influito in misura rilevante sulla situazione patrimoniale o sui risultati del Gruppo.

	Controllante	Società facente capo al Presidente del C.d.A.	Società non consolidate con il metodo dell’integrazione globale	30.06.2019
Partecipazioni	-	-	4.178	4.178
Attività destinate alla vendita	-	-	-	-
Crediti commerciali e altri	-	76	1.232	1.308
Crediti consolidato fiscale	11.535	-	-	11.535
Crediti finanziari	-	-	-	-
Debiti consolidato fiscale	13.389	-	-	13.389
Debiti commerciali	-	-	492	492
Debiti finanziari	-	-	-	-
Costi commerciali e servizi	-	613	357	970
Ricavi commerciali	-	-	2.491	2.491
Proventi finanziari	-	-	-	-
Utili/(Perdite) da società collegate	-	-	-	-

NUMERO DIPENDENTI

	Semestre chiuso al		Variazione
	30.06.2019	30.06.2018	
Datalogic	3.033	2.899	134
Solution Net Systems	41	40	1
Informatics	82	83	(1)
Totale	3.156	3.022	134

EVENTI SUCCESSIVI ALLA CHIUSURA DEL PERIODO

In data 1° luglio 2019 è stata annunciata la nomina di Laura Bernardelli quale Group Chief Financial Officer.

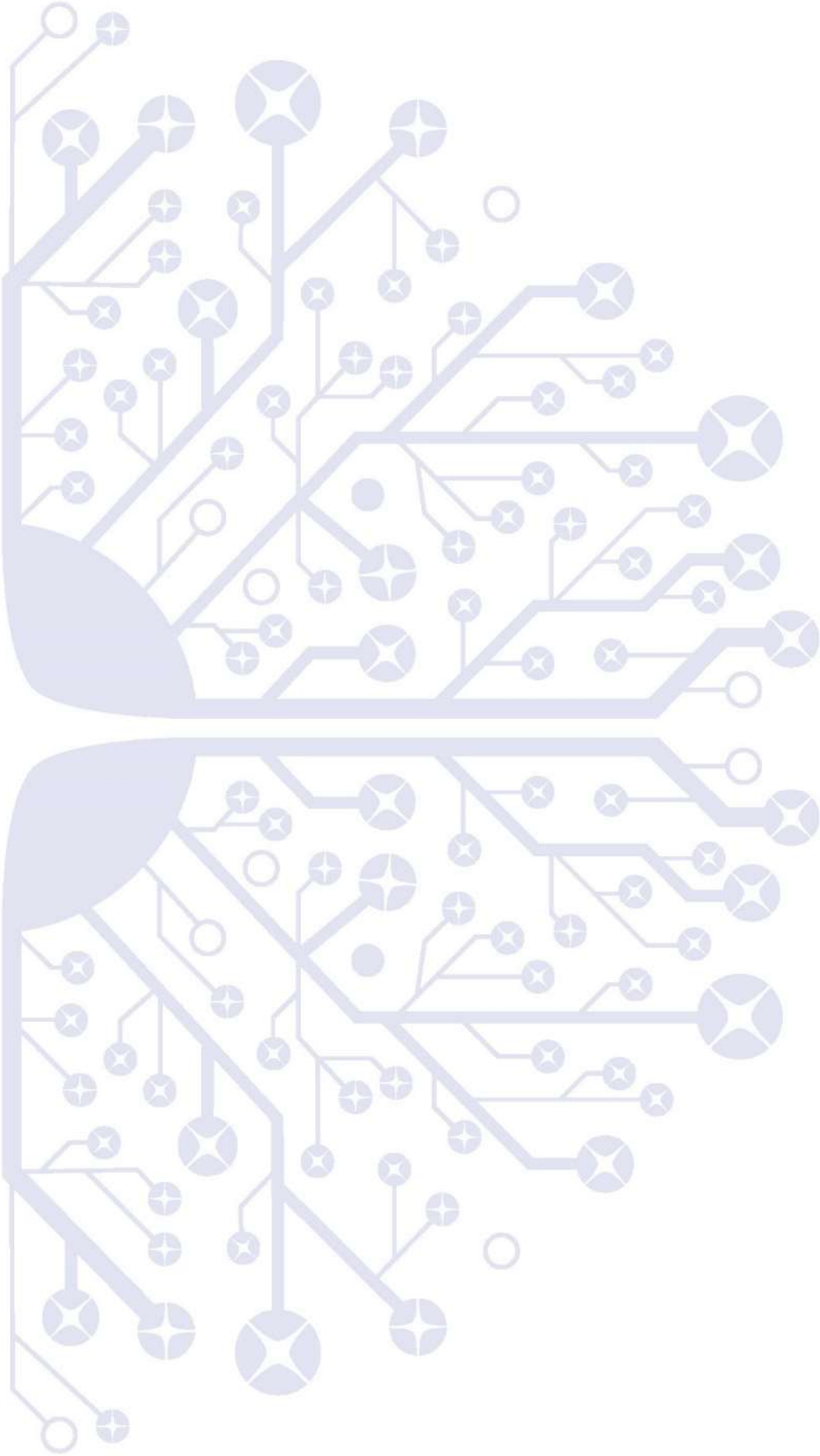

Allegati

ALLEGATI

Attestazione del bilancio consolidato semestrale abbreviato ai sensi dell'art. 81-ter del Regolamento Consob n. 11971 del 14 maggio 1999 e successive modifiche e integrazioni

1. I sottoscritti Dott.ssa Valentina Volta, in qualità di Amministratore Delegato e Dott. Marco Carnovale, in qualità di Dirigente Preposto alla redazione dei documenti contabili societari della Datalogic S.p.A. attestano, tenuto anche conto di quanto previsto dall'art. 154-bis, commi 3 e 4, del decreto legislativo 24 febbraio 1998, n. 58:
 - l'adeguatezza in relazione alle caratteristiche dell'impresa e
 - l'effettiva applicazione delle procedure amministrative e contabili per la formazione del bilancio semestrale abbreviato, nel corso del primo semestre 2019.
2. La valutazione dell'adeguatezza delle procedure amministrative e contabili per la formazione del bilancio semestrale abbreviato al 30 giugno 2019 è basata su di un procedimento definito da Datalogic S.p.A. in coerenza con il modello Internal Control – Integrated Framework emesso dal Committee of Sponsoring Organizations of the Treadway Commission che rappresenta un framework di riferimento generalmente accettato a livello internazionale.
3. Si attesta, inoltre, che:
 - 3.1. Il bilancio semestrale abbreviato:
 - a) è redatto in conformità ai principi contabili internazionali applicabili riconosciuti nella Comunità europea ai sensi del regolamento (CE) n. 1606/2002 del Parlamento europeo e del Consiglio, del 19 luglio 2002;
 - b) corrisponde alle risultanze dei libri e delle scritture contabili;
 - c) è idoneo a fornire una rappresentazione veritiera e corretta della situazione patrimoniale, economica e finanziaria dell'emittente e dell'insieme delle imprese incluse nel consolidamento.
 - 3.2 La Relazione Finanziaria Semestrale comprende un'analisi attendibile dei riferimenti agli eventi importanti che si sono verificati nei primi sei mesi dell'esercizio e alla loro incidenza sul bilancio semestrale abbreviato, unitamente a una descrizione dei principali rischi e incertezze per i sei mesi restanti dell'esercizio. La Relazione Finanziaria Semestrale comprende, altresì, un'analisi attendibile delle informazioni sulle operazioni rilevanti con parti correlate.

Lippo di Calderara di Reno, 7 agosto 2019

L'Amministratore Delegato

Valentina Volta

Il Dirigente preposto alla redazione
dei documenti contabili societari

Marco Carnovale

ALLEGATI

AREA DI CONSOLIDAMENTO

Il Bilancio consolidato include le situazioni contabili intermedie della Capogruppo e delle società nelle quali essa detiene, direttamente e/o indirettamente, il controllo o un'influenza notevole. Le situazioni contabili intermedie delle società controllate sono state opportunamente rettificata, ove necessario, al fine di renderle omogenee ai Principi Contabili della Capogruppo.

Le società incluse nel perimetro di consolidamento al 30 giugno 2019 con il metodo dell'integrazione globale sono le seguenti:

Denominazione	Sede	Capitale Sociale		Patrimonio netto complessivo (Euro/migliaia)	Risultato di periodo (Euro/migliaia)	Quota posseduta
Datalogic S.p.A.	Bologna – Italia	Euro	30.392.175	349.031	112.564	
Datalogic Real Estate France Sas	Parigi – Francia	Euro	2.227.500	3.675	37	100%
Datalogic Real Estate GmbH	Erkenbrechtsweiler-Germany	Euro	1.025.000	1.381	(1)	100%
Datalogic Real Estate UK Ltd.	Redbourn- England	GBP	3.500.000	4.615	38	100%
Datalogic IP Tech S.r.l.	Bologna – Italia	Euro	65.677	17.430	2.333	100%
Informatics Holdings, Inc.	Plano Texas - Usa	USD	1.568	14.560	20	100%
Wasp Barcode Technologies Ltd	Redbourn- England	GBP	0	210	23	100%
Datalogic Automation Asia Ltd.(*)	Hong-Kong -Cina	HKD	7.000.000	(8)	0	100%
Datalogic (Shenzhen) Industrial Automation Co. Ltd.	Shenzhen - Cina	CNY	2.136.696	2.478	318	100%
Datalogic Hungary Kft	Fonyod-Ungheria	HUF	3.000.000	4.848	999	100%
Solution Net Systems, Inc.	Quakertown, PA - USA	USD		9.588	1.373	100%
Datalogic S.r.l.	Bologna – Italia	Euro	10.000.000	141.373	3.094	100%
Datalogic ADC HK Ltd.(*)	Hong-Kong -Cina	HKD	100.000	78	0	100%
Datalogic Slovakia S.r.o.	Trnava-Slovacchia	Euro	66.388	15.291	3.393	100%
Datalogic USA Inc.	Eugene OR-Usa	USD	100	217.190	5.927	100%
Datalogic do Brazil Comercio de Equipamentos e Automacao Ltda.	Sao Paulo - Brazil	BRL	20.257.000	954	(280)	100%
Datalogic Tecnologia de Mexico S.r.l.	Colonia Cuauhtemoc-Mexico	MXN	0	(181)	6	100%
Datalogic Scanning Eastern Europe GmbH	Darmstadt-Germany	Euro	25.000	3.776	21	100%
Datalogic Australia Pty Ltd	Mount Waverley (Melbourne)-Australia	AUD	3.188.120	779	9	100%
Datalogic Vietnam LLC	Vietnam	USD	3.000.000	18.956	3.128	100%
Datalogic Singapore Asia Pacific Pte Ltd.	Singapore	SGD	3	2.483	529	100%
SORED I Touch Systems GmbH	Olching (Munich)-Germany	Euro	25.000	2.115	(30)	100%

(*) Le Società sono state poste in liquidazione nel corso del 2017